



# Ilsfelder Nachrichten

[www.ilsfeld.de](http://www.ilsfeld.de)

Diese Ausgabe erscheint auch online

**Amtsblatt der  
Gemeinde Ilsfeld**  
Kreis Heilbronn

mit den Teilorten  
Abstetterhof  
Auenstein  
Helfenberg  
Schozach  
Wüstenhausen

**Nr. 39**  
**Donnerstag,**  
**26. September 2019**

## Inhalt

**Seite 2**  
Notdienste

**Seite 3**  
Ilsfelder Nachrichten  
Auf einen Blick

**Seite 4**  
Rathaus aktuell

**Seite 8**  
Amtliche  
Bekanntmachungen  
Ilsfeld aktuell  
Umwelt aktuell  
Feuerwehr  
Soziale Einrichtungen  
Tageseinrichtungen  
für Kinder  
Schulen

**Seite 21**  
Kirchliche Nachrichten  
Parteinachrichten

**Seite 28**  
Vereinsnachrichten  
Sonstiges

**ab Seite 43**  
Werbung



**#nachhaltICH**

**Wir laden Sie sehr herzlich  
zu unserem Schulfest Klasse 1-10 ein**

**#nachhaltICH – Schule ist mehr als nur hingehen**

**Steinbeis GMS Ilsfeld**

**27.09.2019**

**15.00 – 18.00 Uhr**

[www.gms.ilsfeld.de](http://www.gms.ilsfeld.de)



## Impressum

### Herausgeber:

Gemeinde Ilsfeld,  
Rathausstraße 8, 74360 Ilsfeld,  
Tel. 07062 9042-0,  
Fax 07062 9042-19,  
E-Mail: [gemeinde@ilsfeld.de](mailto:gemeinde@ilsfeld.de)

### Druck und Verlag:

NUSSBAUM MEDIEN Weil der Stadt  
GmbH & Co. KG,  
Merklinger Str. 20, 71263 Weil der Stadt,  
Telefon 07033 525-0,  
Fax 07033 2048,  
[www.nussbaum-medien.de](http://www.nussbaum-medien.de)

### Anzeigenverkauf:

Tel. 07033 525-0  
[wds@nussbaum-medien.de](mailto:wds@nussbaum-medien.de)

### Verantwortlich für den amtlichen Teil, alle sonstigen Verlautbarungen und Mitteilungen:

Bürgermeister Thomas Knödler  
oder sein Vertreter im Amt –  
für „Was sonst noch interessiert“  
und den Anzeigenteil:  
Klaus Nussbaum,  
Merklinger Str. 20,  
71263 Weil der Stadt.

### Vertrieb (Abonnement und Zustellung):

G.S. Vertriebs GmbH,  
Josef-Beyerle-Straße 2, 71263 Weil der  
Stadt, Tel. 07033 6924-0,  
E-Mail: [info@gsvvertrieb.de](mailto:info@gsvvertrieb.de), Internet:  
[www.gsvvertrieb.de](http://www.gsvvertrieb.de) Erscheinung:

Das Amtsblatt erscheint i. d. R. wöchent-  
lich am Donnerstag (an Feiertagen am  
vorhergehenden Werktag), mindestens 46  
Ausgaben pro Jahr.

### Redaktionsschluss:

dienstags, 12.00 Uhr

## Unsere Öffnungszeiten

### Rathaus Ilsfeld und Bürgerbüro

Tel. 07062 9042-0

Mo., Di., 8:00 – 12:30 und  
14:00 – 16:00 Uhr

Mi. 8:00 – 12:30 und  
14:00 – 18:00 Uhr

Do., Fr. 8:00 – 12:30 Uhr

### Bürgerbüro

Samstag (1x im Monat)

9:00 – 12:00 Uhr

### Bürgerbüro in Auenstein

in der Volksbank, Hauptstr. 12,  
Tel. 07062 9042-82

Das Bürgerbüro Auenstein hat  
folgende Öffnungszeiten:

Mo., Di., Do., Fr. 9:00 – 12:30 Uhr

Di. 14:00 – 16:30 Uhr

Do. 14:00 – 18:00 Uhr

Weitere Informationen finden  
Sie auch auf der Homepage der  
Gemeinde Ilsfeld unter  
[www.ilsfeld.de](http://www.ilsfeld.de)

Für Fragen und Anregungen  
können Sie uns auch eine E-Mail  
an [gemeinde@ilsfeld.de](mailto:gemeinde@ilsfeld.de)  
zukommen lassen.

# Notdienste

## Ärztlicher Bereitschaftsdienst

**Für die Dienstgruppe** Dr. Iris Bozenhardt-Stavrakidis, Dr. Heike Fellger, Dr. Renate Gartner/Dr. Petra Neubauer, Dr. Jargon, Dr. Tobias Buchholz/Huberta Hulde, Dr. Klaus-Dieter Hofmann/Dr. Martin Pelzl/Dr. Ralf Sundmacher-Ottmann, Dr. Armin Wertsch/Dr. Gaby Schlereth, Dr. Richard Steck/Dr. Hanne Steck, Dr. Helfried Vogel/Dr. Michael Melichar/Dr. Claudia Bucur, Dr. Christian Zöllner/Dr. Andrea Meiser  
**... gilt:** In Vertretung Ihres Hausarztes **Ärztlicher Bereitschaftsdienst ab 1.11.18 Tel. 116 117**

- Montag bis Freitag 19.00 – 22.00 Uhr

- Samstag, Sonntag, Feiertag 08.00 – 22.00 Uhr:

**Notfallpraxis Brackenheim im Krankenhaus**

**Direktwahl : 07135-9360821**

**Wendelstr. 11, 74336 Brackenheim**

- Montag bis Sonntag ab 22.00 Uhr:

**Notaufnahme Klinik am Gesundbrunnen Heilbronn**

In lebensbedrohlichen Fällen (Herzbeschwerden, Atemnot, starke Blutungen ...) bitte gleich den **Rettungsdienst** unter der **Telefon-Nr. 112** (ohne Vorwahl) verständigen. **Die Rufnummer für den augenärztlichen Notfalldienst Heilbronn lautet ab 01.01.2019: 01806 020785.**

**Für die Ärztgruppe Oberstenfeld: Britsch, Frenzel, Koch, Pfeilmeier, Sundmacher** ist der ärztliche Notdienst Ludwigsburg, Am Zuckerberg 89 unter der **Tel. Nr. 07141-6430430** zuständig

## Unfallrettungsdienst

Rettungsleitstelle Heilbronn,  
Am Gesundbrunnen 40

**Tel. 112**

## Krankentransporte

Rettungsleitstelle Heilbronn  
Am Gesundbrunnen 40

**Tel. 19222**

## Unsere Ärzte vor Ort:

### Allgemeinärzte:

**Dres. Buchholz/Fellger/Hulde**  
König-Wilhelm-Str. 74/76, Ilsfeld, Tel. 95030

**Dres. Wertsch/ Schlereth**  
König-Wilhelm-Str. 74/76, Ilsfeld, Tel. 914210

### Augenarzt

**Dr. Staudinger**  
König-Wilhelm-Str. 105/1, Ilsfeld, Tel. 975050

### Frauenarzt:

**Dr. Dali Konstanz**  
König-Wilhelm-Str. 74/76, Ilsfeld, Tel. 9159440

### Nuklearmedizinische Praxis:

**Dr. Jörg Seeberger**  
Raiffeisenstr. 4, Ilsfeld, Tel. 92 44 0 24

### Tierärzte:

**Dr. Starker**, Schulstr. 37,  
Ilsfeld, Auenstein Tel. 07062/62330

**Dr. Bühler-Leuchte**, Von Gaisberg-Str. 15/1,  
Ilsfeld, Helfenberg Tel. 07062/914448

**Dr. Franke**, Nordstr. 36/1,  
Ilsfeld Tel. 07062/9760930

### Zahnärzte:

**Dr. Markus Stredicke, Zahnarzt Robert Hagel**  
und **Dr. Ilona Kiralyi**

Auensteiner Str. 30, Ilsfeld, Tel. 61555

**Grit Schad**,  
König-Wilhelm-Straße 60, Ilsfeld, Tel. 9797567

### Das Zahnärztheaus:

Dres. Klein/Tschritter/Burger/Müller  
Schwabstr. 58, Ilsfeld, Tel. 973370

### Kieferorthopädie:

**Annekathrin Tschritter**,  
Schwabstr. 58, Ilsfeld, Tel. 9733720

### Endodontie

**Dr. Cornelia Grau**  
König-Wilhelm-Str. 74/76, Tel. 9769640

## Kinderärztlicher Notfalldienst

Kinderklinik Heilbronn Tel. 07131/490  
an Samstagen, Sonn- und Feiertagen 8.00 - 22.00 Uhr

## Ärztlicher Notdienst für Patienten mit Hals-, Nasen-, Ohrenerkrankungen

HNO-ärztlicher Notfalldienst an Wochenenden und  
Feiertagen in der HNO-Notfallpraxis an der HNO-Kli-  
nik im Klinikum am Gesundbrunnen.

Öffnungszeiten in der Notfallpraxis

Samstag, Sonntag und Feiertag von 10 - 20 Uhr

Patienten können ohne Voranmeldung in die Notfall-  
praxis kommen.

## Tierärztlicher Notdienst

Sofern der Haustierarzt nicht erreichbar!

**28.09.2019 - 29.09.2019**

Dr. Kemmet Heilbronn, Tel. 07131/912120

Dr. Bühler-Leuchte Helfenberg, Tel. 07062/914448

## Zahnärztlicher Notdienst

KZV Stuttgart Tel.-Nr. 0711/7877712

## Apothekenbereitschaftsdienst

jeweils von 8.30 Uhr bis nächster Tag 8.30 Uhr:  
**Samstag, 28.09.2019:**

**Apotheke im Silberkarree** Tel.: 07131 - 39 49 90  
Wäiblingerstr. 2, 74074 Heilbronn und

**Theodor-Heuss-Apotheke** Tel.: 07135 - 43 07,  
Georg-Kohl-Str. 21, 74336 Brackenheim

**Sonntag, 29.09.2019:**

**Fleiner Apotheke** Tel.: 07131 - 3 82 60 60

Heilbronner Str. 10, 74223 Flein

**Rosen-Apotheke Talheim** Tel.: 07133 - 9 86 20,  
Rathausplatz 34, 74388 Talheim

## Wichtige Telefonnummern

**Gemeinde Ilsfeld:** Tel. 07062/9042-0

**Bauhof:** Tel. 07062/9042-72

**Freibad:** Tel. 9155580

**Polizei:** Tel. 110

**Polizeiposten Ilsfeld:** Tel. 07062/915550

**Feuerwehr:** Tel. 112

**Diakoniestation Schozach-Bottwartal:**

Tel. 07062/973050

**Gasversorgung:** Tel. 07144/266211

**Stromversorgung:** Tel. 07144/266233

**Nahwärmeversorgung:** Tel. 9042-49

**Wasserversorgung:** Tel. 9042-72

**Wasserversorgung Notfall-Nr.:**

Tel. 0152-22987063

**Bürgerbus:** Terminvereinbarung bei Frau Bernkopf

Tel. 07062/9042-21

**Telefonseelsorge HN:** Tel. 0800/1110111

**Tag und Nacht für Sie zu sprechen:**

**Notruf für misshandelte Frauen:**  
Tel. 07131/507853

**Notruf für Kinder und Jugendliche:**

**Kreisjugendamt HN:** Tel. 07131/994555

**Außersprechstunde der Psychologischen Be-  
ratungsstelle in der Diakoniestation, Bahnhof-  
str. 2, Ilsfeld, Terminvereinbarung**

unter Tel. 07131/964420

**Essen auf Rädern:** Tel. 07063/9339444

**Paritätischer Wohlfahrtsverband Heilbronn**

**Pflegedienst „Procura Rost“**

-Tag und Nacht- Tel. 07062/975097

**Außersprechstunde des Jugendamtes, Allge-  
meiner Sozialer Dienst, Rathausstr. 8 im Rat-  
haus Ilsfeld,**

**Terminvereinbarung** Tel. 07131/994-305

# Auf einen Blick

## Unsere Glückwünsche gelten:

Frau Aurora Amor Camps de Queralto zum 85. Geburtstag am 29.09.

Frau Christa Spechtenhauser zum 70. Geburtstag am 29.09.

Frau Erika Öller zum 80. Geburtstag am 30.09.

Herrn Safi Kasap zum 70. Geburtstag am 01.10.



## Jubilare



*Ihren 90. Geburtstag  
feierte Lore Lutz.*

*Hierzu gratulieren  
wir recht herzlich!*

## Goldene Hochzeit

Die Eheleute Andja und Franjo Cutura, Bahnhofstraße 36, Ilsfeld feiern am 30.09. ihre Goldene Hochzeit.

Zu diesem Ereignis die besten Glückwünsche.

## DRK Ilsfeld

### Yoga

#### Neue Kurse ab 25. September 2019

Vorandündigung:

Neuer Kurs, Yoga aufC dem Stuhl

Frau Vögeli

Tel.: 07131 3901883

E-Mail: voegeli.brigitte@gmx.de

## Redaktionsschluss beachten

Bitte denken Sie an die rechtzeitige Übermittlung Ihrer Textbeiträge.



## Willkommen im Kino!

Fr. 4. Oktober 2019

Gemeindehalle

Ilsfeld

**KINOMOBIL**  
Kino-Konzept



**Aladdin** 15.30 Uhr / 3 €  
Aladdin und sein kleiner Affe Abu sind ein super Team. Als Taschendiebe stehlen sie von den Reichen gerade so viel, dass sie genug zu essen haben. Doch als Aladdin der schönen Jasmin den Armreif klaut, tut es ihm leid. Er hat sich in sie verliebt und noch weiß er nicht, dass sie eine Prinzessin ist. Als Aladdin dann für den Berater des Sultans eine magische Lampe aus einer verzauberten Höhle holt, geht das Abenteuer erst richtig los.

Großartige Neufilmung des Disney-Klassikers



Empfohlen ab 8 Jahren

USA 2019 / Länge 129 Min. / FSK: 6

Mit Bastelaktion!



**Rocketman** 20.00 Uhr / 5 €  
Mitte der 60er Jahre in einem Vorort von London: Reginald Dwight ist ein ganz normaler Junge – ein bisschen kräftiger gebaut und ziemlich schüchtern. Nur wenn er am Klavier sitzt, kommt er so richtig aus sich heraus. Mit seiner Umbenennung in Elton John beginnt für ihn schließlich der Aufstieg zu einer der schillerndsten Figuren, die die britische Unterhaltungsbranche je hervor gebracht hat, bis er feststellt, dass nach einem raketenhaften Aufstieg ein tiefer Absturz folgen kann. Er kann nicht auf ewig der Rocketman bleiben...

Fulminantes Biopic-Musical über Sir Elton John  
Regie: Dexter Fletcher

USA 2019 / Länge 121 Min. / FSK: 12



## Erntedank-Gottesdienst und Gemeindefest am 13. Oktober 2019 in der Tiefenbachhalle



### 10.30 Uhr Gottesdienst

mit Pfarrer Hans-Peter Müller, Kirchenchor, Posaunenchor und dem Kinderhaus Schnakennest  
Opfer: für die diakonische Arbeit in Württemberg und im Kirchenbezirk

Erntegaben können zwischen 9 und 12 Uhr am Samstag, 12. Oktober in der Tiefenbachhalle abgegeben werden.

### Gemeindefest nach dem Gottesdienst:

Mittagstisch

Kaffee und Kuchen

Eine-Welt-Artikel aus dem Weltladen in Beilstein

## Veranstaltungen

Sonntag, 29.09.2019 10:00 Uhr	<i>Gottesdienst mit Konfirmanden- abendmahl</i>	Ev. Kirchengemeinde Ilsfeld/Schozach, Ev. Bartholomäuskir- che - Ilsfeld
Sonntag, 29.09.2019 12:00 -17:00 Uhr	<i>Verkaufsoffener Sonntag</i>	BdS Schozachtal
Dienstag, 01.10.2019 bis Dienstag, 12.11.2019 19:30 - 21:30 Uhr	<i>Wechseljahre - Veranstaltungsreihe des LandFrauen- verbandes</i>	Bezirk Schozachtal (Beilstein, Beilstein- Billensbach, Flein, Ilsfeld,, Neckar- westheim, Talheim, Untergruppenbach, Unterheinriet) <b>Wechseljahre - körperliche Ver- änderungen und Möglichkeiten der Therapie Dienstag, 1.10.2019 - 19:30 Uhr - Flein</b>

## Rathaus aktuell

### Bitte beachten!

**Geänderter Redaktionsschluss  
der Ilsfelder Nachrichten in KW 40:  
auf Montag 30.09.2019 vorverlegt**  
Redaktionsschluss bleibt **12:00 Uhr!**  
Später eingehende Berichte können nicht mehr  
berücksichtigt werden.

### Wir bitten um Beachtung:

#### Fälligkeit der Wasser- und Nahwärmeabschläge 2019:

Für das III. Quartal 2019 ist die Abschlagszahlung 30.09.2019 fällig. Die Gemeinde erhebt jeweils zum Ende des Vierteljahres Abschlagszahlungen. Die Höhe der Abschlagszahlungen ergibt sich aus dem letzten entsprechenden Bescheid bzw. der Jahresendabrechnung 2018.

**Für die Abschläge 2019 werden keine neuen Bescheide  
zugestellt.**

Wir bitten darum, bei Überweisungen das vollständige Buchungszeichen anzugeben, damit eine korrekte und schnelle Zuordnung möglich ist. Bei den Steuerpflichtigen, die sich am SEPA-Lastschriftverfahren beteiligen, werden die fälligen Beträge von Ihrem Bankkonto abgebucht.

Ihr Steueramt der Gemeinde Ilsfeld

### Mitteilung aus dem Fachbereich Wirtschaft und Finanzen

Bitte beachten Sie, dass am **Mittwoch, den 02.10.2019** die Gemeinde-Kasse **vormittags unbesetzt** ist.  
Vielen Dank für Ihr Verständnis.  
Fachbereich Wirtschaft und Finanzen

### Mitteilung aus dem Fachbereich Wirtschaft und Finanzen

Bitte beachten Sie, dass am **Montag den 07.10.2019 und  
Dienstag den 08.10.2019** die Kasse **ganztagig** unbesetzt ist.  
Vielen Dank für Ihr Verständnis.  
Fachbereich Wirtschaft und Finanzen

## Aus dem Standesamt

### Sterbefall

**23.09.2019**

Irene Bröckel, geb. Hengerer, Hauptstraße 3/1, Ilsfeld-Auenstein

## Verschiedenes



Die Gemeinde Ilsfeld sucht zum nächstmöglichen Zeitpunkt einen

### Mitarbeiter (m/w/d)

in Vollzeit im Bereich der Wasserversorgung und Abwasserbeseitigung. Wenn Sie eine handwerkliche Berufsausbildung im Bereich Sanitär-/Wasserinstallation oder bevorzugt eine Ausbildung als Fachkraft für Wasserversorgungstechnik absolviert haben und selbstständiges Arbeiten gewohnt sind, dann erwartet Sie ein vielseitiger und interessanter Arbeitsbereich.

Die Aufgaben umfassen insbesondere die Wasserverteilung sowie die Instandhaltung des Wasser- und Abwassernetzes (u. a. Hausanschlüsse, Einbau Wasserzähler, Reparaturarbeiten am Rohrnetz). Führerscheinklasse B wird vorausgesetzt. Ebenso ggf. die Bereitschaft, die Ausbildung zur Fachkraft berufsbegleitend zu absolvieren. Die Vergütung richtet sich nach dem Tarifvertrag für den öffentlichen Dienst (TVöD).

Wenn wir Ihr Interesse geweckt haben, richten Sie Ihre aussagekräftige Bewerbung bitte **bis 30. September 2019** an das Bürgermeisteramt Ilsfeld, Rathausstraße 8, 74360 Ilsfeld – gerne auch per E-Mail an [gemeinde@ilsfeld.de](mailto:gemeinde@ilsfeld.de).

Für Fragen stehen Ihnen Fachbereichsleiter

Thomas Stutz (E-Mail: [thomas.stutz@ilsfeld.de](mailto:thomas.stutz@ilsfeld.de), Tel.: 07062 9042-40) bzw. Wassermeister Hans-Gerd Deininger (E-Mail: [hans-gerd.deininger@ilsfeld.de](mailto:hans-gerd.deininger@ilsfeld.de), Tel.: 07062 9042-46) gerne zur Verfügung.



### Ilsfeld verbinden – Ilsfeld mobil - Bürgerservice

Das Mobilitätsangebot der Gemeinde Ilsfeld steht auch weiterhin zur Verfügung. Der Bürgerbus verbindet montagvormittags und donnerstagvormittags im Zeitraum von 7:30 Uhr bis 12:30 Uhr Ilsfeld und alle Teillorte.

Der Fahrdienst soll Menschen, die nicht mobil sind, Fahrten zum Ärztehaus und zu den ortsansässigen Ärzten/Zahnärzten ermöglichen. Die ehrenamtlichen Fahrer holen die Bürger und Bürgerinnen zu Hause ab und bringen sie nach dem Arztbesuch auch wieder heim.

Bürger und Bürgerinnen, die den kostenlosen Fahrdienst nutzen möchten, melden sich bitte möglichst frühzeitig im Rathaus Ilsfeld bei: Karin Bernkopf, Tel. 07062/9042-21, E-Mail: [gemeinde@ilsfeld.de](mailto:gemeinde@ilsfeld.de).



Die Gemeinde Ilsfeld sucht schnellstmöglich für unsere **Gruppe der 5-6 Jährigen** in der Tageseinrichtung „Schnakennest“ in Ilsfeld-Auenstein eine/n zuverlässige/n und engagierte/n

## Erzieher/innen, Kinderpfleger/innen, FrühpädagogInnen oder andere pädagogische Fachkräfte nach § 7 KiTaG (m/w/d)

### Was erwartet Sie?

Unser Schnakennest ist eine Reggio-zertifizierte Einrichtung für Kinder zwischen 1-6 Jahren. In altershomogenen Gruppen bilden, fördern und betreuen wir bis zu 80 Kinder ganztägig nach dem Motto „*Wir wachsen von Frage zu Frage, nicht von Antwort zu Antwort.*“ (nach Reggio).

Sie erwarten 25 engagierte, kreative und unterstützende Kolleginnen und Kollegen. In einer offenen, konstruktiven und vertrauensvollen Arbeitsatmosphäre bilden, betreuen und fördern wir unsere jungen Bürger und Bürgerinnen. Die individuellen Stärken und Interessen jeder Mitarbeiterin und jedes Mitarbeiters fließen in die kreative und projektorientierte Arbeitsweise im Haus ein. In unserem Kinderhaus erwartet Sie ein Mix aus modernen, hellen Räumen und anregungsreichen Alltagsgegenständen und –materialien. Kinder, Eltern, Mitarbeiterinnen und Mitarbeiter sollen sich bei uns wohl und auch ein bisschen wie „zu Hause“ fühlen. Unsere „sprechenden Wände“, gemeinsame Feste und entwicklungsbezogene Dokumentationsarbeit ermöglichen uns einen engen Austausch mit und eine transparente Arbeitsweise gegenüber den Eltern.

Ihnen stehen als Vollzeitkraft 9 Stunden Verfügungszeit zu, die Sie entsprechend der Notwendigkeiten in der Einrichtung, bis zu 50% auch flexibel von zu Hause ausfüllen können.

Allen unseren Mitarbeitern und Mitarbeiterinnen geben wir die Möglichkeit die Reggiopädagogik bei einer Reise in die Reggio Emilia (Italien) kennen und lieben zu lernen.

### Wen wir suchen?

Für unsere Tageseinrichtung „Schnakennest“ suchen wir eine/n Mitarbeiter/in mit einer abgeschlossenen Ausbildung zum/zur staatlich anerkannten Erzieher/in bzw. eine pädagogische Ausbildung nach dem Fachkräftekatalog des Kindertagesbetreuungsgesetzes. Die Bereitschaft unsere pädagogische Konzeption und den Orientierungsplan Baden-Württemberg umzusetzen und weiterzuentwickeln setzen wir voraus. Reggio-Neulinge sind für uns kein Ballast, sondern Bereicherung und Herausforderung zugleich. Lassen Sie sich offen auf unsere Idee und unser Team ein, dann werden wir auch Ihr Reggio-Feuer entzünden.

Als Mitarbeiter/in sollten Sie Kinder durch Ihre aufgeschlossene und liebevolle Art begeistern und sich gern und ergebnisoffen auf eine kindzentrierte Bildungsreise begeben. Als Fachkraft mit einer selbstständigen, kreativen und verantwortungsbewussten Arbeitsweise sind Sie bei uns genau richtig. Teamgeist und Belastbarkeit sollten genauso zu Ihren Stärken gehören, wie die Bereitschaft eine echte Elternpartnerschaft einzugehen und sich gemeinsam mit Eltern auf den Weg zu machen.

Unsere Mitarbeiter und Mitarbeiterinnen sollen unsere Gesellschaft widerspiegeln, daher freuen wir uns auf Fachkräfte aller Geschlechter und Nationalitäten.

### Was Sie sonst noch über die Gemeinde Ilsfeld als Arbeitgeber wissen sollten!

- Wir unterstützen Weiterbildungsmöglichkeiten und Führungskräftequalifizierungen im pädagogischen Bereich.
- Regelmäßig stehen Ihnen einrichtungsspezifische, aber auch einrichtungsübergreifende Inhouse-Schulungen zur Verfügung.
- In kommunalen Arbeitskreisen kommen unsere Fachkräfte thematisch zusammen und haben die Möglichkeit auch einrichtungsübergreifend konzeptionell mitzuwirken.
- Allen unseren Einrichtungen steht die Nutzung des Waldkindergartengeländes offen.
- Die Gemeinde verfügt über einen Springerpool in Krankheits- und Urlaubsfällen, der zentral koordiniert wird.
- Einzel- und Teamsupervision sind für uns selbstverständlich und können von Mitarbeitern und Mitarbeiterinnen, als auch von Teams genutzt werden.
- Als fachliche Begleitung stehen Ihnen in allen Häusern Hausleitungen zur Seite. Darüber hinaus berät Sie auch unsere Sachgebietsleitung gern.
- In Zusammenarbeit mit unserem Personalrat steht jedem Mitarbeiter und jeder Mitarbeiterin der Besuch eines „Rücken-Fit“-Kurses frei.
- Wir bieten Ihnen eine leistungsgerechte Vergütung nach dem TVöD – Sozial- und Erziehungsdienst (bis S8a) und unterstützen Sie durch eine zusätzliche Altersvorsorge.

Für Fragen stehen Ihnen Frau Friedrich, Sachgebietsleitung der Kindertageseinrichtungen, Tel. 07062/9042-52, E-Mail: [nicole.friedrich@ilsfeld.de](mailto:nicole.friedrich@ilsfeld.de) oder Frau Bernkopf, Personalamt, Tel. 07062/9042-21, E-Mail: [karin.bernkopf@ilsfeld.de](mailto:karin.bernkopf@ilsfeld.de), gerne zur Verfügung.

Ihre aussagekräftigen Bewerbungsunterlagen senden Sie bitte an das Bürgermeisteramt Ilsfeld, Rathausstr. 8, 74360 Ilsfeld – gerne auch per E-Mail an [gemeinde@ilsfeld.de](mailto:gemeinde@ilsfeld.de)



Die Gemeinde Ilsfeld bietet zum 01.09.2020  
wieder verschiedene Stellen als

## **Anerkennungspraktikant/in zur/zum staatlich anerkannten Erzieherin/Erzieher**

**in den Bereichen Krippe, Kindergarten und  
Schulkindbetreuung  
und**

## **Ausbildungsplätze für die Praxisintegrierte Ausbildung (PiA) an.**

Sie haben sich die theoretischen Grundlagen durch den Besuch einer sozialpädagogischen Fachschule erfolgreich angeeignet und können nun in Ihr **Anerkennungsjahr** starten - dann bewerben Sie sich bei uns. Neben dem klassischen Bereich der 3- bis 6-Jährigen, stehen Ihnen für das Anerkennungsjahr in der Gemeinde Ilsfeld auch der Kinderkrippen- und Schulkindbereich zur Verfügung. In Kooperation mit den hiesigen Fachschulen bietet die Gemeinde Ilsfeld auch die Möglichkeit einer **Praxisintegrierten Ausbildung (PiA)**. Unser Ausbildungsplan ermöglicht es Ihnen verschiedene Einrichtungen kennenzulernen und vielfältige Erfahrungen mit verschiedenen Altersgruppen und konzeptionellen Ansätzen zu sammeln. Auch für die Fremdpraktika im Schulkind- und Krippenbereich stehen ausreichend Plätze beim Träger zur Verfügung. Unsere Auszubildenden werden von erfahrenen Anleiterinnen begleitet. Regelmäßige Reflexionsgespräche und fachliche Unterstützung bei der Facharbeit als auch der Arbeitskreis „Erzieher und Erzieherinnen in Ausbildung“ zählen zu unseren Standards in einer guten Ausbildungsbegleitung.

Wir freuen uns auf engagierte, empathische, kreative und teamfähige Mitarbeiter/innen und bieten Ihnen die Integration in eine feste Kindergarten-/ Krippen- oder Schulkindgruppe.

### **Was Sie sonst noch über die Gemeinde Ilsfeld als Arbeitgeber wissen sollten!**

- Wir unterstützen Weiterbildungsmöglichkeiten und Führungskräftequalifizierungen im pädagogischen Bereich.
- Regelmäßig stehen Ihnen einrichtungsspezifische, aber auch einrichtungsübergreifende Inhouse-Schulungen zur Verfügung.
- In kommunalen Arbeitskreisen kommen unsere Fachkräfte thematisch zusammen und haben die Möglichkeit auch einrichtungsübergreifend konzeptionell mitzuwirken.
- Allen unseren Einrichtungen steht die Nutzung des Waldkindergartengeländes offen.
- Die Gemeinde verfügt über einen Springerpool in Krankheits- und Urlaubsfällen, der zentral koordiniert wird.
- Einzel- und Teamsupervision sind für uns selbstverständlich und können von Mitarbeitern und Mitarbeiterinnen, als auch von Teams genutzt werden.
- Als fachliche Begleitung stehen Ihnen in allen Häusern Hausleitungen zur Seite. Darüber hinaus berät Sie auch unsere Sachgebietsleitung gerne.
- In Zusammenarbeit mit unserem Personalrat steht jedem Mitarbeiter und jeder Mitarbeiterin der Besuch eines „Rücken- Fit“-Kurses frei.
- Wir bieten Ihnen eine leistungsgerechte Vergütung nach dem TVöD - Sozial- und Erziehungsdienst und unterstützen Sie durch eine zusätzliche Altersvorsorge.

Für Fragen stehen Ihnen Frau Friedrich, Sachgebietsleitung der Kindertageseinrichtungen, Tel. 07062/9042-52, E-Mail: nicole.friedrich@ilsfeld.de oder Frau Bernkopf, Personalamt, Tel. 07062/9042-21, E-Mail: karin.bernkopf@ilsfeld.de, gerne zur Verfügung.

Ihre aussagekräftigen Bewerbungsunterlagen senden Sie bitte bis zum **15. Oktober 2019** an das Bürgermeisteramt Ilsfeld, Rathausstr. 8, 74360 Ilsfeld - gerne auch per E-Mail an [gemeinde@ilsfeld.de](mailto:gemeinde@ilsfeld.de).

# Aus dem Gemeinderat

## Einladung

zur öffentlichen Sitzung  
des Gemeinderates der Gemeinde Ilsfeld, die  
am Dienstag, 1. Oktober 2019 um 19.00 Uhr  
im Sitzungssaal des Rathauses Ilsfeld  
mit folgenden Tagesordnungspunkten stattfindet:

### Öffentlich:

19. Einzelhandelnutzungen in Gewerbegebieten, Änderung von verschiedenen Bebauungsplänen. Hier: Behandlung der eingegangenen Anregungen und Satzungsbeschluss
20. Bebauungsplan „Mischgebiet Geißgrund“, Schozach. Hier: Abwägung der eingegangenen Stellungnahmen und Anregungen sowie Satzungsbeschluss
21. Bebauungsplan „Quartier Marktstraße / Charlottenstraße“ Hier: Behörden- und Öffentlichkeitsbeteiligung gem. §§ 3 Abs. 2 und 4 Abs. 2 BauGB
22. Feststellung der Jahresrechnung 2017
23. Beteiligungsbericht 2017
24. Feststellung der Jahresabschlüsse der Eigenbetriebe Abwasserbeseitigung, Wasserversorgung, Nahwärmeversorgung und Ortsentwicklung 2017
25. Annahme von Spenden
26. Bekanntgaben
27. Anfragen

**Die Bevölkerung ist hierzu herzlich eingeladen. Die Beratungsunterlagen können am Tag der Sitzung im Zimmer 2, Rathaus Ilsfeld, eingesehen werden.**

## Einladung

zur öffentlichen Sitzung  
des Technischen Ausschusses der Gemeinde Ilsfeld, die  
am Dienstag, 1. Oktober 2019 um 18:00 Uhr  
im Sitzungssaal des Rathauses Ilsfeld mit folgenden  
Tagesordnungspunkten stattfindet.

### Öffentlich:

1. Erhöhung des Anteils erneuerbarer Energie für Ökostromerzeugung: Belieferung aller Verbrauchsstellen gemäß Stromliefervertrag mit 100% sauberem Ökostrom
2. Erweiterte verpflichtende Maßnahmen im Rahmen einer Sanierung und Erstellung eines Neubaugebietes
3. Teilnahme an Fair-Trade-Town-Kampagne
  - a) Kriterien der Kampagne
  - b) Welche Kosten kommen auf die Gemeinde Ilsfeld zu?
  - c) Was machen andere Städte?
4. Gesamtanierungsfahrplan für kommunale Gebäude
5. Regelmäßige Erstellung der Situationsanalyse (Energie- und CO<sub>2</sub>-Bilanz) für die Gemeinde Ilsfeld
6. Bekanntgaben
7. Anfragen

**Die Bevölkerung ist hierzu herzlich eingeladen. Die Beratungsunterlagen können am Tag der Sitzung im Zimmer 2, Rathaus Ilsfeld, eingesehen werden.**

## Sitzungsbericht Gemeinderat

In seiner Sitzung am 17. September 2019 befasste sich der Gemeinderat mit folgenden Tagesordnungspunkten:

### TOP 11

#### Einsetzung und Verpflichtung der gewählten Gemeinderäte – Nachtrag

In der Sitzung am 23. Juli 2019 wurden die neu gewählten Gemeinderäte eingesetzt und verpflichtet. Herrn Steffen Waglöhner war eine Teilnahme an dieser Sitzung nicht möglich, so dass die Einsetzung und Verpflichtung in der heutigen Sitzung vorgenommen wird.

Nach § 32 Abs. 1 der Gemeindeordnung verpflichtet der Bürgermeister die gewählten Gemeinderäte öffentlich auf die gewissenhafte Erfüllung ihrer Amtspflichten. Bürgermeister Knödler nahm die Verpflichtung von Gemeinderat Waglöhner durch Handschlag ab.

### TOP 12

#### Kindergartenangelegenheiten

##### Hier: kommunale Bedarfsplanung 2020-2023

In den letzten 5 Jahren wurden in der Gemeinde Ilsfeld jährlich ca. 100 Geburten registriert. Im Rahmen der U 3 Betreuung hat die Gemeinde Ilsfeld seit 2015 32 neue Plätze geschaffen, für 2020 werden weitere 20 Plätze in Kooperation mit dem ASB Heilbronn-Franken anvisiert.

Insgesamt können aktuell für 106 Kinder Plätze zur Verfügung gestellt werden. Somit ergibt sich für 2019 eine Betreuungsquote von 59%, die im Jahr 2020 auf 63 % gesteigert werden kann. Zusätzlich betreuen 4 Tagesmütter insgesamt weitere 13 Kinder:

Bei der weiteren Planung muss mindestens von einem zu erwartenden Betreuungsbedarf 70% ausgegangen werden. Dies bedingt bei gleichzeitig zu erwartender steigender Geburtenzahl einen weiteren Ausbaubedarf. Besonderer Schwerpunkt muss hierbei auf Auenstein gelegt werden. Mit dem Baugebiet „Hühnesäcker“ muss im ersten Bauabschnitt mit 40 Wohneinheiten gerechnet werden. Seitens der Bedarfsplanung muss pro Wohneinheit mit 2,5 Kindern gerechnet werden. Ausgehend von einer Idealverteilung in den verschiedenen betreuungsrelevanten Altersgruppen muss man bis 2022/2023 von einer Geburtenzahl für Ilsfeld von 115-120 Kindern pro Jahr ausgehen. Dies wird gerade in Auenstein den Bedarf an Betreuung für Kinder unter 3 um mindestens 2 Krippengruppen steigern.

Im Rahmen der Betreuung von Kindern zwischen 3-6 Jahren wurden seit 2016 50 neue Plätze geschaffen. Weiterhin sind für 2021/22 weitere 20-25 Plätze in Kooperation mit dem ASB Heilbronn-Franken in Planung.

In diesem Kindergartenjahr werden alle Ilsfelder Kita-Plätze komplett ausgelastet sein. Aktuell gibt es lediglich in der Kindertageseinrichtung Regenbogen in Auenstein Betreuungskapazitäten frei und einzelne Plätze im Dorastift.

Auch für 2020/2021 ist mit einem starken Kita-Jahrgang zu rechnen. Zusätzlich belastet werden könnte der Jahrgang durch die aktuell geplante Verschiebung des Einschulungstichtages. Bei einer wie aktuell in der Presse diskutierten Verlagerung ab 2020, könnten bis zu 25% der Einschüler in den Kindertagesstätten verbleiben. Bedeutet für das Jahr 2020 ungefähr 20 bis 25 Kinder.

Ab 2021 ist auch im Bereich 3-6 Jahre auf Grund des Baugebietes „Hühnesäcker“ mit einem erweiterten Platzbedarf zu rechnen. Hier müssen wir von mindestens 1-1,5 zusätzlichen Gruppen ausgehen. Über die letzten 2 Jahre wurden 19% der Kinder zwischen 3-6 Jahren ganztags betreut, 57% mit verlängerten Öffnungszeiten und 24% in Regelzeiten. Im VÖ-Bereich haben 17% der Kinder 1-2 zusätzliche Nachmittage hinzugebucht. Dies entspricht GT-Öffnungszeiten. Weiterhin ist zu berücksichtigen, dass ab 2021/22 auf Grund eines

geänderten Buchungsverhaltens im Krippenbereich von einer stärkeren Nachfrage nach GT Plätzen und VÖ-Plätzen auszugehen ist. Die veränderten Buchungszeiten im Krippen- und Kindergartenbereich wirken sich schrittweise auch auf die Nutzung der Schulkindbetreuung aus.

#### Handlungsbedarf im Bereich 3-6 Jahre

- Umwandlung der letzten 2 Regelgruppen (1x Regenbogen Auenstein, 1x Wunderland Ilsfeld) in gemischte VÖ/RG Gruppen
- Erweiterung Ilsfeld für 2020 ggf. um eine Notgruppe mit 20 Plätzen (z.B. Turnraum Sternschnuppe oder/und festen Waldgruppe)
- Erweiterung der Ganztagsplätze ab 2021 im Rahmen der Kooperation mit dem ASB Heilbronn-Franken (20-25 Plätze)
- Erweiterung der TEK Regenbogen und Anpassung an aktuelle Bedarfe der Kindertagesstättenbetreuung (Planungen laufen)
- Erweiterung der Platzkapazitäten Auenstein ab 2021 um 1-2 Gruppen (ggf. in Zusammenhang mit der Erweiterung der TEK Regenbogen oder durch Neubau zu realisieren). Auch im Bereich der Grundschulen halten in den nächsten Jahren die geburtenstärkeren Jahrgänge Einzug. Für den Standort Ilsfeld bedeutet dies, dass bis 2023 bis zu 12 Grundschulklassen unterzubringen sind. In Auenstein ist statt aktuell von 5-6 Klassen von 7-8 Klassen auszugehen. Berücksichtigt man auch hier das neue Baugebiet muss man in Auenstein mit 8 Klassen im Grundschulbereich rechnen. Sowohl die steigenden Schülerzahlen, als auch das veränderte Buchungsverhalten im Kindertagesstättenbereich werden sich auf die Betreuungsbedarfe in der Schulkindbetreuung auswirken. Weiterhin muss bei der Planung der Schulkindbetreuung der Ganztagsanspruch ab 2025 vorausschauend berücksichtigt werden. Der Tabelle ist zu entnehmen, dass aktuell 59% der SchülerInnen in Auenstein das Angebot der Kernzeitbetreuung nutzen, 24% der Schülerinnen in Ilsfeld die Kernzeit und 30% die Hortbetreuung nutzen. Für 2020 kann, falls die Stichtagsverlagerung kommt, mit einer leichten Entlastung der Schulkindbetreuung gerechnet werden. Ab 2021 muss damit gerechnet werden, dass die Trendwende, welche sich im Kindertagesstättenbereich vollzogen hat, nun auch in der Schulkindbetreuung zu verzeichnen ist und damit ein Ausbaubedarf entsteht. Sowohl in Ilsfeld, als auch in Auenstein geben die aktuellen räumlichen Gegebenheiten diesen Ausbaubedarf nicht her. Weiterhin muss bei steigendem Betreuungsbedarf auch geprüft werden, inwieweit gemeinsam mit der Schule hier Verantwortung im Rahmen eines Ganztagschulkonzeptes getragen werden muss. Neben den Gruppenerweiterungen müssen auch die generellen Öffnungszeiten und Buchungsmodalitäten in den Blick genommen werden. So wünschen sich Eltern des Kinderhortes flexiblere Buchungszeiten und eine Anpassung an das GT 8 Modell im Kindertagesstättenbereich. In der Kernzeitbetreuung äußern 25% Eltern den Bedarf die Betreuungszeiten auf 14:00 Uhr zu erweitern und einzelne Tage buchen zu können.

#### Handlungsbedarf im Bereich Schulkindbetreuung

- Flexibilisierung der Buchungsmöglichkeiten im Bereich Kernzeit und Hort zum Schuljahr 2020/21
- Planung eines Erweiterungsbaus für die Kernzeitbetreuungsgruppen in Schullnähe in Auenstein für 2021
- Planung einer Notgruppe in den Räumen der Grundschule Ilsfeld (Turnraum) zum Schuljahr 2021/22

In den weiteren Überlegungen ist auch das Thema Ganztageschule miteinzubeziehen und zu prüfen sowie hier dann entsprechende Konzepte zu entwickeln.

Nach kurzer Beratung nahm der Gemeinderat die Bedarfsplanung zur Kenntnis.

### TOP 13

#### Kindergartenangelegenheiten

##### Hier: **Gebührensatzung für kommunale Tageseinrichtungen für Kinder und Einrichtungen der Schulkindbetreuung**

Als Träger von insgesamt 7 Kindertageseinrichtungen und 4 Standorten der Schulkindbetreuung obliegt es der Gemeinde Ilsfeld für die erbrachten Betreuungsleistungen Betreuungsgebühren zu erheben. Die Gemeinde Ilsfeld hat im Dezember 2018 eine Gebührensatzung auf Grundlage des öffentlichen Rechts erlassen.

Bei der Gebührenerhebung richtet sich die Gemeinde Ilsfeld nach den Landesrichtsätzen. Diese werden von der 4 K-Konferenz und dem Städte- und Gemeindetag vorgeschlagenen und sehen meist eine Erhöhung um ca. 3% vor. Für die Beiträge, welche durch die Empfehlungen (GT und Schulkindbetreuung) nicht abgebildet werden, wurden seitens des Gemeinderates Faktoren zur Berechnung festgelegt.

Nach kurzer Beratung beschloss der Gemeinderat einstimmig die Gebührensatzung für kommunale Tageseinrichtungen für Kinder und Einrichtungen der Schulkindbetreuung und beauftragte die Verwaltung, alles Weitere in die Wege zu leiten, insbesondere die Satzung bekanntzumachen (vgl. Rubrik: Amtliche Bekanntmachungen)

### TOP 14

#### Kindergartenangelegenheiten

##### Hier: **Einsetzung stellvertretende Leitung Kinderhort Pustebume**

Das Leiten und Führen von Kindertageseinrichtungen hat sich in den vergangenen Jahren wesentlich verändert. So haben allein gesetzliche Veränderungen, wie die Verpflichtung zur Einführung von Systemen zur Qualitätssicherung und -entwicklung, die Einführung des Orientierungsplanes, die Verpflichtung zur Erstellung und Weiterentwicklung von einrichtungsbezogenen Konzeptionen, aber auch Veränderungen im Personalwesen, wie der Mindestpersonalschlüssel oder auch multiprofessionelle Teams, zu vielen Veränderungen und damit großen Herausforderungen in den Tageseinrichtungen geführt. Die Leitung einer Tageseinrichtung ist heute keine „Nebenbei“-Aufgabe mehr sondern eine anspruchsvolle Managementaufgabe.

Im Dezember 2017 hat der Gemeinderat die Einsetzung von stellvertretenden Leitungen für die Tageseinrichtungen für Kinder in Ilsfeld beschlossen. Rückblickend kann man sagen, dass die Leitung vor Ort für Mitarbeiter, Eltern und Kinder wesentliche Vorteile bringt. So ist eine feste Ansprechpartnerin im Haus, welche auch direkt Entscheidungen treffen kann. Weiterhin haben sich alle Einrichtungen, angestoßen durch die Hausleitungen, auch konzeptionell weiterentwickelt oder sind mitten im Prozess.

Schon bei der Besetzung der stellvertretenden Leitungsstellen, wurde der Leitungsbedarf in der Schulkindbetreuung thematisiert, damals jedoch zunächst zurückgestellt. Das Thema rückt nun wieder stärker in den Fokus. Zum einen durch das Gute-Kita-Gesetz. Baden-Württemberg hat sich bei der Ausgestaltung der Kooperationsvereinbarungen mit dem Bund unter anderem dafür entschieden einen Teil der Gelder in die Leitungsfreistellung zu geben. Die Leitungsfreistellung wird, so der aktuelle Stand, Betriebserlaubnis relevant.

Zum anderen wird auch in der Schulkindbetreuung eine direkte Ansprechperson vor Ort benötigt, welche die kommenden Herausforderungen federführend begleiten und gemeinsam mit dem Team der Schulkindbetreuung umsetzen kann.

Die Freistellung sollte grundsätzlich an die Freistellungsumfänge im Bereich Tageseinrichtungen für Kinder angepasst sein. Weiterhin sollte ein Leitungspuffer von 10% für die konzeptionelle Verantwortung und die Entwicklung einer Gesamtkonzeption für den Schulkindbereich in enger Zusammenarbeit mit der Verwaltung eingeplant werden.

Nach kurzer Beratung stimmte der Gemeinderat einstimmig der Ernennung einer stellvertretenden Leitung im Kinderhort „Pustebume“ mit entsprechender Freistellung zu.

### TOP 15

#### Städtebauliche Erneuerungsmaßnahmen

##### a) „König-Wilhelm-Straße“

##### b) „Ortsmitte Auenstein“

##### Hier: **Änderung der Festlegung von Grundsätzen zur Förderung privater Modernisierungs- und Ordnungsmaßnahmen**

Angesichts von neuen Entwicklungen in der Förderpraxis des Landes ist eine Änderung der vom Gemeinderat festgelegten Grundsätze zur Förderung privater Modernisierungs- und Ordnungsmaßnahmen erforderlich.

Jeweils einstimmig beschloss der Gemeinderat, dass die am 14.09.2010 (Sanierungsgebiet „König-Wilhelm-Straße“) bzw. 07.09.2015 (Sanierungsgebiet „Ortsmitte Auenstein“) beschlossenen Fördergrundsätze bezüglich Ziffer 4 wie folgt geändert werden: Die Förderung privater Grundstücksneuordnungen (Abbruch und Neubebauung) erfolgt in Form einer Entschädigung in Höhe von 100% der durch Rechnungsvorlage nachzuweisenden Abbruchkosten. Eine Entschädigung des Gebäuderestwertes erfolgt nicht.

Die Förderung ist an die Voraussetzung geknüpft, dass eine Wiederbebauung des Grundstückes gemäß den Entwicklungszielen und städtebaulichen/gestalterischen Maßgaben der Gemeinde Ilsfeld erfolgt und ist grundsätzlich begrenzt auf die im Maßnahmenkonzept dargestellten Grundstücksneuordnungen.

Bei allen nicht im Maßnahmenkonzept dargestellten Grundstücksneuordnungen ist eine Einzelfallentscheidung unter zu Rateziehung des Ortsplaners/Sanierungsberaters zu treffen.

### TOP 16

#### Annahme von Spenden

Der Gemeinderat beschloss einstimmig die Annahme mehrerer Geldspenden.

## Amtliche Bekanntmachungen

### Gebührensatzung für kommunale Tageseinrichtungen für Kinder und Einrichtungen der Schulkindbetreuung

Aufgrund von § 4 der Gemeindeordnung für Baden-Württemberg in Verbindung mit §§ 2 und 13 des Kommunalabgabengesetzes für Baden-Württemberg hat der Gemeinderat der Gemeinde Ilsfeld am 17. September 2019 folgende Satzung beschlossen:

#### § 1 Benutzungsverhältnis

1. Die Gemeinde Ilsfeld betreibt folgende Einrichtungen als öffentliche Einrichtungen:

1.1 Tageseinrichtungen für Kinder von 1 Jahr bis zu 6 Jahren  
1.2 Einrichtungen der Schulkindbetreuung (Kernzeit, Hort an der Schule), für Schüler/-innen, die die jeweilige Grundschule besuchen, an der die Schülerbetreuung angeboten wird.

2. Die jeweilige Ausgestaltung des Benutzungsverhältnisses ist in der Satzung über die Benutzung der kommunalen Tageseinrichtungen für Kinder und Einrichtungen der Schulkindbetreuung geregelt.

#### § 2 Benutzungsgebühren

1. Für die Inanspruchnahme der unter § 1 Ziffer 1 und 2 aufgeführten Einrichtungen werden monatliche Benutzungsgebühren nach dieser Satzung erhoben.



2. Bei Eintritt eines Kindes bis ist die Gebühr für diesen Monat in voller Höhe zu entrichten, unabhängig vom Zugangstag. Änderungen der für die Gebührenbemessung relevanten familiären Verhältnisse (z. B. Änderung der Anzahl der Kinder in der Familie, Alter des Kindes) werden zum nächsten 1. des folgenden Monats nach Eintritt der Änderung berücksichtigt. Die Mitteilung muss spätestens 3 Monate nach Eintreten der Veränderungen mitgeteilt werden. Erfolgt die Mitteilung später, wird die Gebühr ab dem Monat der Mitteilung geändert. Kann der kommunale Träger aus von ihm nicht zu vertretenden Gründen keine Betreuung anbieten, erfolgt keine Gebührenerstattung (z.B. Streik, Personalschlüssel).

### § 3 Gebührenschuldner

1. Gebührenschuldner sind die Erziehungsberechtigten bzw. die weiteren Unterhaltsverpflichteten im Sinne des Bürgerlichen Gesetzbuches, wenn durch sie selbst oder in ihrem Auftrag das Kind in der Betreuungseinrichtung aufgenommen wird, mehrere Schuldner haften als Gesamtschuldner.

### § 4 Bemessungsgrundlagen und Höhe der Gebühren

1. Die Gebühren werden nach gebuchten Betreuungszeiten je Monat berechnet.
2. Die Gebühren für Regelzeiten und verlängerten Öffnungszeiten im Bereich 3-6 Jahre und die Gebühren für verlängerte Öffnungszeiten im Bereich 1-2 Jahre richten sich nach den Empfehlungen des Städte- und Gemeindetages.
3. Für die übrigen Gebühren wurden seitens des Gemeinderates folgende Faktoren (F) im Bezug auf den Regelsatz beschlossen:

3-6 Jahre	1-2 Jahre	Schulkindbetreuung
GT 8 2,8	GT 8 3,7	Hort 2,0
GT 10 3,6	GT 10 4,6	Kernzeit 0,6

4. Weiterhin werden Zusatzgebühren für die Mittagsversorgung, Bustransfer, Waldgruppe und zusätzliche Buchungszeiten erhoben
5. Die Höhe der Gebühren für das Kindergartenjahr 2019/2020 ist der nachfolgenden Tabelle zu entnehmen:

a) Regelkindergarten	Ilsfeld 2019/2020
1 Kind aus einer Familie mit 1 Kind	117 €
1 Kind aus einer Familie mit 2 Kindern unter 18 J.	90 €
1 Kind aus einer Familie mit 3 Kindern unter 18 J.	60 €
1 Kind aus einer Familie mit 4 und mehr Kindern unter 18 J.	20 €

b) Verlängerte Öffnungszeiten/Schulreifes Kind	
1 Kind aus einer Familie mit 1 Kind	146 €
1 Kind aus einer Familie mit 2 Kindern unter 18 J.	113 €
1 Kind aus einer Familie mit 3 Kindern unter 18 J.	75 €
1 Kind aus einer Familie mit 4 und mehr Kindern unter 18 J.	25 €

c) Ganztagesbetreuung 8 Stunden (F 2,8)	
1 Kind aus einer Familie mit 1 Kind	328 €
1 Kind aus einer Familie mit 2 Kindern unter 18 J.	252 €
1 Kind aus einer Familie mit 3 Kindern unter 18 J.	168 €

1 Kind aus einer Familie mit 4 und mehr Kindern unter 18 J.	56 €
---	------

d) Ganztagesbetreuung 10 Stunden (3,6)	
1 Kind aus einer Familie mit 1 Kind	421 €
1 Kind aus einer Familie mit 2 Kindern unter 18 J.	324 €
1 Kind aus einer Familie mit 3 Kindern unter 18 J.	216 €
1 Kind aus einer Familie mit 4 und mehr Kindern unter 18 J.	72 €

e) Kinderkrippe mit 6-stündiger Betreuungszeit	
1 Kind aus einer Familie mit 1 Kind	345 €
1 Kind aus einer Familie mit 2 Kindern unter 18 J.	256 €
1 Kind aus einer Familie mit 3 Kindern unter 18 J.	174 €
1 Kind aus einer Familie mit 4 und mehr Kindern unter 18 J.	69 €

f) Kinderkrippe mit Ganztagesbetreuung 8 Stunden (F 3,68)	
1 Kind aus einer Familie mit 1 Kind	431 €
1 Kind aus einer Familie mit 2 Kindern unter 18 J.	331 €
1 Kind aus einer Familie mit 3 Kindern unter 18 J.	221 €
1 Kind aus einer Familie mit 4 und mehr Kindern unter 18 J.	74 €

g) Kinderkrippe mit Ganztagesbetreuung 10 Stunden (F 4,6)	
1 Kind aus einer Familie mit 1 Kind	538 €
1 Kind aus einer Familie mit 2 Kindern unter 18 J.	414 €
1 Kind aus einer Familie mit 3 Kindern unter 18 J.	276 €
1 Kind aus einer Familie mit 4 und mehr Kindern unter 18 J.	92 €

h) Platzsharing Kinderkrippe GT (F4,6/2 oder 3)	2 Tage	3 Tage
1 Kind aus einer Familie mit 1 Kind	215 €	323 €
1 Kind aus einer Familie mit 2 Kindern unter 18 J.	166 €	248 €
1 Kind aus einer Familie mit 3 Kindern unter 18 J.	110 €	166 €
1 Kind aus einer Familie mit 4 Kindern unter 18 J.	37 €	55 €

i) Kinderhort mit Ganztagesbetreuung (2,0)	
1 Kind aus einer Familie mit 1 Kind	234 €
1 Kind aus einer Familie mit 2 Kindern unter 18 J.	180 €
1 Kind aus einer Familie mit 3 Kindern unter 18 J.	120 €
1 Kind aus einer Familie mit 4 und mehr Kindern unter 18 J.	40 €

<b>j) Kernzeitenbetreuung (F0,60)</b>	
1 Kind aus einer Familie mit 1 Kind	70 €
1 Kind aus einer Familie mit 2 Kindern unter 18 J.	54 €
1 Kind aus einer Familie mit 3 Kindern unter 18 J.	36 €
1 Kind aus einer Familie mit 4 und mehr Kindern unter 18 J.	12 €

<b>k) Sonstige Angebote</b>	
Teegeld und Kleinvesper (Kinder ohne Mittagsversorgung)	3,00 €
Frühstückspauschale	15,00 €
Frühstückspauschale bei Platzsharing 3 Tage	9,00 €
Frühstückspauschale bei Platzsharing 2 Tage	6,00 €
VÖ plus = Nachmittagsbetreuung von 13:00 bis 17:00 Uhr 1 Nachmittag pro Woche	30,00 €
VÖ plus = Nachmittagsbetreuung von 13:00 bis 17:00 Uhr 2 Nachmittage pro Woche	60,00 €
Mittagessenpauschale (bei Sharing und Kerni AU entsprechend reduziert)	50,00 €
Flex "30" 7:00-7:30 oder 13:30-14:00 Uhr, Kerni AU 13:15-13:45 Uhr, Hort 17:00-17:30 Uhr	10,00 €
Bustransfer	10,00 €
Waldgruppe (1-mal wöchentlich für 5- bis 6-Jährige)	5,50 €

6. Für Kinder die einen nachweislichen Förderbedarf haben (Inklusionskinder, Kinder mit logopädischen-, ergotherapeutischen u.ä. Behandlungen) wird der Beitrag um eine Sozialstufe reduziert. Die Eltern müssen hierüber einen Nachweis (ärztliche Attest, Behandlungsnachweis) erbringen. Bei zeitlich befristeten therapeutischen Behandlungen müssen Folgeempfehlungen eingeholt werden. Hierfür sind die Eltern zuständig. Erfolgt kein Nachweis, wird der Beitrag wieder auf die frühere Berechnungsgrundlage hochgesetzt. In Therapiepausen besteht kein Reduzierungsanspruch.
7. Eine Änderung der Buchungszeiten ist mindestens 4 Wochen vor Änderung schriftlich in der Tageseinrichtung für Kinder bekannt zu geben.
8. Ferienbetreuung in Tageseinrichtungen für Kinder oder in Einrichtungen der Schulkindbetreuung ist für angemeldete Kinder in der Gebühr enthalten, egal ob ein Kind die Ferienbetreuung in Anspruch nimmt oder nicht. Es sind keine Erstattungsansprüche möglich.
9. Sollte Ferienbetreuung zusätzlich genutzt werden, wird eine Gebühr von 35 € pro Woche erhoben.
10. Die Eingewöhnungszeit ist, sofern diese wie im Eingewöhnungskonzept der Gemeinde Ilsfeld vorgesehen umgesetzt wird, für den Bereich 3-6 Jahre 1 Woche vor Aufnahme und für den Bereich 1-2 Jahre 2 Wochen vor Aufnahme gebührenfrei. Es bestehen keine Erstattungsansprüche falls aus persönlichen Gründen (z.B. Urlaub) oder aus Gründen die in der Einrichtung (z.B. Schließzeiten, Urlaubszeiten der Mitarbeiter, etc.) liegen, die Eingewöhnungszeit nicht vor die tatsächliche Aufnahme gelegt werden kann.
11. Die Betreuungsgebühr wird für 12 Monate berechnet.
12. Werden die Buchungszeiten überzogen, wird jede angefangene halbe Stunde mit 5,00 Euro berechnet. Diese Gebühr wird zum nächsten ersten des Folgemonats eingezogen. Regelungen zum Sonderkündigungsrecht nach §8 Abs. 3 Nr. 3.4. der Benutzungssatzung für Tageseinrichtungen für Kinder bleiben davon unberührt.

13. Es besteht kein Anspruch auf Gebührenrückerstattung, wenn die Buchungszeiten nicht voll ausgeschöpft werden. Nicht genutzte Buchungszeiten können nicht mit Überziehung der Buchungszeiten verrechnet werden.

### § 5 Entstehung und Fälligkeit der Gebühren

1. Die Gebührenschild entsteht zum Ersten des jeweiligen Aufnahmemonats. Die Gebühr für den Aufnahmemonat ist in voller Höhe bis spätestens zum Ersten des Folgemonats (zuzüglich der Gebühr für den Folgemonat) zu bezahlen.
2. Die monatlichen Gebühren sind spätestens bis zum Ersten eines Monats zu bezahlen, ohne Rücksicht darauf, an wie vielen Tagen die Einrichtung besucht wird
3. Die Gebühr wird im Regelfall von der Gemeindekasse abgebucht. Dazu erteilen die Gebührenschuldner der Gemeinde Ilsfeld ein SEPA-Lastschriftzugmandat. Die Gebührenschuldner haben für ausreichende Kontendeckung zu sorgen.
4. Bei einem Zahlungsrückstand von mehr als zwei Monatsgebühren kann das Kind vom weiteren Besuch der Tageseinrichtung ausgeschlossen werden.
5. Die Personensorgeberechtigten können die Betreuung in einer Tageseinrichtung für Kinder 4 Wochen zum Monatsende schriftlich bei der Gemeindeverwaltung Ilsfeld, Rathausstr. 8, kündigen.
6. Personensorgeberechtigte, deren Kind eine Einrichtung der Schulkindbetreuung besucht können das Betreuungsverhältnis mit einer Frist von einem Monat zum Ende kündigen. Eine vorzeitige Kündigung ist mit einer Frist von einem Monat zum Monatsende bei Schulwechsel oder sonstigen persönlichen Härtefällen möglich. Für Schulkinder, die nach der vierten Klasse in eine weiterführende Schule wechseln, endet das Betreuungsverhältnis, ohne dass es einer Kündigung bedarf, zum 31. August oder auf schriftlichen Antrag der Eltern zum 31. Juli.

### § 6 Gebührenbefreiung

Auf Antrag der Sorgeberechtigten können die Gebühren ganz oder teilweise durch den Träger der Jugendhilfe übernommen werden, wenn der Aufenthalt in der Einrichtung aus sozialpädagogischen Gründen dringend erforderlich ist und das Kind ansonsten die Einrichtung nicht besuchen könnte.

Die Sorgeberechtigten haben sich selbst um entsprechende Antragstellung zu bemühen.

### § 7 Inkrafttreten

Diese Satzung tritt zum 01.11.2019 in Kraft.

Ilsfeld, den 17.09.2019

gez.

Thomas Knödler

Bürgermeister

### Hinweis:

Eine Verletzung der Verfahrens- oder Formvorschrift in der Gemeindeordnung für Baden-Württemberg (GemO) oder auf Grund der GemO erlassener Verfahrensvorschriften beim Zustandekommen dieser Satzung ist nach § 4 Abs. 4 der Gemeindeordnung in der Fassung vom 03.10.1983 unbeachtlich, wenn sie nicht schriftlich und unter Bezeichnung des Sachverhalts, der die Verletzung begründen soll, innerhalb eines Jahres seit der Bekanntmachung bei der Gemeinde Ilsfeld. geltend gemacht worden ist. Wer die Jahresfrist, ohne tätig zu werden, verstreichen lässt, kann etwaige Verletzungen gleichwohl auch später geltend machen, wenn

- die Vorschriften über die Öffentlichkeit der Sitzung, der Genehmigung oder Bekanntmachung verletzt worden sind oder
- der Bürgermeister den Beschluss nach § 43 Gemeindeordnung wegen Gesetzeswidrigkeit widersprochen hat oder

- vor Ablauf der Jahresfrist die Rechtsaufsichtsbehörde den Beschluss beanstandet oder ein Dritter die Verfahrensverletzung gerügt hat.

## Zweckverband Musikschule Schozachtal



### Wir starten im Oktober 2019 in das neue Semester

An der Musikschule Schozachtal können Schüler aller Altersgruppen Unterricht im Gruppen- oder Einzelunterricht erhalten. Dies gilt für Anfänger und Fortgeschrittene.

Wir bieten folgende Fächer an:

**Akkordeon, Ballett, Blockflöte, Cello, E-Bass, E-Gitarre, Gesang, Gitarre, Keyboard, Klarinette, Klavier, Melodika, Posaune, Querflöte, Schauspiel, Schlagzeug, Stabspiele/Mallets, Saxofon, Tenorhorn/Horn, Trompete, Tuba, Violine, Bläserklassen, Ensembles.**

### Musik von Anfang an.

Auch im Elementarbereich starten wir ab Oktober 2019 mit neuen Kursen in Abstatt, Untergruppenbach, Unterheinriet und Ilfeld.

*In folgenden Kursen sind noch Plätze frei:*

- Musikwiege (4 – 18 Monate mit einem Elternteil)  
Untergruppenbach: Donnerstag, 11:00 Uhr bis 11:30 Uhr
- Musikgarten 1 (18 Monate bis 3 Jahre mit einem Elternteil)  
Untergruppenbach: Montag, 17:00 bis 17:30 Uhr  
Donnerstag, 10:20 bis 10:50 Uhr  
Abstatt: Dienstag, 10:40 bis 11:10 Uhr  
Donnerstag, 14:25 bis 14:55 Uhr
- Musikgarten 2 (3 – 4 Jahre mit einem Elternteil)  
Untergruppenbach: Montag, 14:30 bis 15:15 Uhr  
Ilfeld: Dienstag, 15:20 bis 16:15 Uhr  
Abstatt: Donnerstag, 15:05 bis 15:50 Uhr
- Musikalische Früherziehung 1 (4 – 6 Jahre)  
Untergruppenbach: Montag, 16:10 bis 16:55 Uhr  
Unterheinriet: Dienstag, 10:30 bis 11:15 Uhr  
Ilfeld: Dienstag, 14:30 bis 15:15 Uhr  
Abstatt: Donnerstag, 16:45 bis 17:40 Uhr

**Unsere Lehrkräfte laden Sie gerne zu einer unverbindlichen Schnupperstunde ein.**

**Vereinbaren Sie einen Termin mit uns.**

**Wir freuen uns auf Sie!**

### Ihre Musikschule Schozachtal

Weitere Informationen: Schulleiter: Gerd Wolss, Telefon: 0 70 62/6 70 81

E-mail: [info@musikschule-schozachtal.de](mailto:info@musikschule-schozachtal.de)

Homepage: [www.musikschule-schozachtal.de](http://www.musikschule-schozachtal.de)

Adresse: Goldschmiedstraße 14, 74232 Abstatt

Öffnungszeiten Sekretariat: Mo. – Fr. 08:00 - 12:00 Uhr und Di. 15:30 – 18:00 Uhr

## Ilsfeld aktuell

### Die Baurechtsbehörde informiert:

Die Mitarbeiter unserer Baurechtsbehörde beraten Sie gerne im Vorfeld Ihres Bauvorhabens in allen Fragen zum Thema Baurecht und energetischer Vorgaben. Bei Gebäudesanierungen oder bei ganz allgemeinen Fragen stehen Ihnen die kostenlosen Angebote der Energieberatung offen. Im Rahmen unserer Zuständigkeit überwachen wir auch die Einhaltung der maßgeblichen energetischen Vorschriften, die Sie beim Bau Ihres Gebäudes zu beachten haben. Dabei achten wir sowohl auf die Vorlage der erforderlichen Bestätigungen als auch auf die tatsächliche Umsetzung energetischer Vorgaben vor Ort bzw. überwachen diese bei der Durchführung der Baukontrollen.

Fachbereich Bauen und Planen

### Eine Optimistin und Menschenfreundin

*Edda Schramm wird für 25 Jahre außerordentliches Engagement in Eritrea geehrt*

Die Redner in der Gemeindehalle könnten nicht mit mehr Hochachtung von ihr sprechen: die Art und Weise, wie Edda Schramm auf Menschen zugeht, ist außergewöhnlich. Niemals bevormundend und immer auf Augenhöhe.

Seit 25 Jahren setzt sie sich mit ganzer Kraft für Menschen in Eritrea ein. Für dieses Engagement wurde sie im Rahmen einer Feierstunde geehrt, bei der einige ihrer Wegbegleiter zu Wort kamen. Den Anfang machte die Politik: Bürgermeister Thomas Knödler hatte nicht nur lobende Worte dabei „für die effizienteste und direkteste Entwicklungsarbeit, die ich mir vorstellen kann“, sondern auch einen Scheck über 5000 €. Mit großer Freude nahm Edda Schramm diesen aus den Händen von Bürgermeister Knödler und stellvertretender Bürgermeisterin Bärbel Fuchslocher entgegen.



Staatssekretärin Friedlinde Gurr-Hirsch zeigte sich beeindruckt davon, welche große Wirkung eine einzelne Person erzielen kann und rief die Kommunen dazu auf, die Chancen zur direkten Zusammenarbeit und Unterstützung zu nutzen, die das Entwicklungsministerium seit kurzem fördert.

Mussie Merkke, der sich selbst als der „schwarze Schwabe aus Ulm“ vorstellte und Edda Schramm eine unverzichtbare Stütze ist, zeichnete das Bild von Frauen und Mädchen, die früher stundenlang unterwegs waren, nur um Wasser zu holen. Heute herrscht dank

**Achten** Sie auf eine gute

Sichtbarkeit Ihrer

**Hausnummer**

bei Tag & Nacht



des Baus mehrerer Staudämme im eritreischen Ort Keren und seiner Umgebung kein Wassermangel mehr und die Frauen ersparen sich die langen Märsche.

Auch aus Keren selbst kamen Gäste, um Edda Schramm zu ehren. Der Generalsekretär des katholischen Bistums in Keren Abba Uqbagaber nannte Edda Schramm „the best woman I have ever met in my life“. Im Laufe der Jahre wurde die Liste der umgesetzten Projekte immer länger: Schulen, Kindergärten, Werkstätten, Sozialstationen, die erwähnten Staudämme und Stromanschlüsse für Wohnhäuser gehören dazu.

Edda Schramm zeigte den rund 150 Gästen in der Gemeindehalle zum Abschluss Eindrücke aus Eritrea und den Hilfsprojekten und appellierte an die Menschen, in fremden Gesichtern nicht das Trennende zu suchen, sondern das Gemeinsame.



Wer für die Eritrea-Hilfe von Edda Schramm spenden will, das laufende Projekt, Bau eines Kindergartens und einer Frauenbildungsstätte in Titri, braucht weiterhin Unterstützung.

**Kreissparkasse Heilbronn**

**DRK Ilsfeld**

**DE 37 6205 0000 0003 7247 47**

**Verwendungszweck: Eritrea/Schramm**

## Nun geht es endlich los

*Spatenstich zum Umbau der Alten Kelter erfolgt am kommenden Montag*

Am 30.09. fällt nun endlich der Startschuss für ein weiteres Schlüsselement im Ensemble des westlichen Ortseingangs. Der Umbau zur Nutzung der Alten Kelter als Markthalle (wie mehrfach berichtet) startet.

Beim Umbau einer solchen Bausubstanz gilt es viele Faktoren zu beachten, daher sollen hier auf einige Besonderheiten hingewiesen werden, die sich auf den ersten Blick nicht erschließen.

**Beispiel 1:** Im Zuge der Dachsanierung werden neue Ziegel auf das Dach der Alten Kelter aufgebracht. Hier mag manch einer die Frage stellen, warum die Ziegel, die ja im Rahmen der Grundsanierung vor 10 Jahren erneuert wurden, nicht wiederverwendet werden. Die Dachsanierung ist notwendig, da das Landesdenkmalamt bei der damaligen Grundsanierung der Auffassung war, dass eine Wärmedämmung nicht in Frage kommt, um nicht zu sehr in die Bausubstanz einzugreifen. Nun, nachdem das Landesdenkmalamt der neuen Nutzung als Markthalle zugestimmt hat, ist auch das Dämmen des Dachs möglich – und natürlich erforderlich. Nach Abwägung wirtschaftlicher und ökologischer Gesichtspunkte stellte sich heraus, dass es um 20.000 € günstiger ist, das Dach mit neuen Ziegeln einzudecken als die – nun auch schon 10 Jahre alten – Ziegel abzudecken, einzulagern und wieder aufzubringen. Zumal dann die Ziegel trotz allem 10

Jahre alt wären und ein Austausch in weiteren 10 Jahren anstehen könnte. Daher hat man sich – nach Rücksprache mit Experten wie Architekten und Bauleiter - entschieden, gleich mit neuen Ziegeln zu arbeiten und hier in die Zukunft zu investieren.

Glücklicherweise ist zu sagen, dass die damaligen Kosten für die Grundsanierung der Alten Kelter zu 90 % aus dem damals aufgelegten KIP (Kommunales Investitionsprogramm) stammten und die Kommune hier nur 10 % der Kosten in die Hand nehmen muss.

Beispiel 2: Die Inneneinbauten wie die Thekeneinrichtung wurden ja bereits vor einiger Zeit vom Bauhof entfernt. Diese wurden aber nicht entsorgt, sondern für eine mögliche andere Nutzung zwischengelagert. Für die neue Nutzung als Markthalle sind die Inneneinbauten und auch die alte Raumaufteilung aus verschiedensten Gründen nicht geeignet.

Die Kelter musste auch deshalb komplett leer geräumt werden, da es im Rahmen der jetzt startenden Baumaßnahmen gilt, einen Höhenunterschied von 60 cm in der gesamten Länge der Alten Kelter auszugleichen! Auch ein Bodenaufbau für die Führung der Ver- und Entsorgungsleitungen wird notwendig.

Die nächsten Monate rund um den Kreisverkehr werden spannend – wir werden an dieser Stelle weiter berichten.

## Klimaschutz und Energie



### Nachfolger für die Betreuung der Nahwärme wird ein bekanntes Gesicht

#### Harald Fortwingel übernimmt das Projekt

Nachdem Thomas Gessler (Nahwärme) seinen Wechsel angekündigt hatte, stand schnell die Frage im Raum, wer sich kompetent und zeitnah in das Tätigkeitsfeld einarbeiten kann. Harald Fortwingel war bereits in den vergangenen 3 Jahren unterstützend für und mit Thomas Gessler im Bereich der Nahwärme eingesetzt und wird nun „erster Ansprechpartner“ für diese anspruchsvolle Aufgabe sein. Er ist für viele in der Gemeinde ein bekanntes Gesicht. Schon seit 1994 ist er als Hausmeister vor allem am Steinbeis-Schulzentrum tätig.

Das heißt für die Bürgerinnen und Bürger, dass ab sofort der neue Ansprechpartner für alle Fragen oder Anliegen bezüglich der Nahwärme Harald Fortwingel sein wird.

Herr Fortwingel ist zu erreichen telefonisch unter 0152-22987056 oder per Mail [harald.fortwingel@ilsfeld.de](mailto:harald.fortwingel@ilsfeld.de)

Wir wünschen Harald Fortwingel viel Freude bei der Mitarbeit beim zukunftsweisenden Projekt der Ilsfelder Nahwärme und bitten um Verständnis, dass er sich die nächsten Monate noch in der Einarbeitungsphase befindet.

### Energie- und Co2-Bilanz für die Gemeinde Ilsfeld

#### Verbesserungen vor allem im Bereich der Stromerzeugung

2010 wurde erstmals eine Energie- und CO2-Bilanz für Ilsfeld erstellt, dies im Rahmen der Erstzertifizierung für den European Energy Award (eea). Für die derzeit laufende Rezertifizierung wurden die erforderlichen Daten erneut erfasst.

Analysiert man die beiden Auswertungen, so zeigt sich vor allem in der Stromerzeugung eine Steigerung beim Anteil der erneuerbaren Energiequellen. Inzwischen liegt der Anteil hier bei 15 %. Dies ist vor allem dem Ausbau der Photovoltaikanlagen zu verdanken.

In diesem Zusammenhang gibt es auch eine Verbesserung bei den Auswirkungen der lokalen Stromversorgung auf die THG-(Treibhausgas-) Emissionen. Ilsfeld liegt hier 2016 immerhin 3,5 % unter dem Bundesmix, 2010 war noch keine Reduzierung zu verzeichnen.

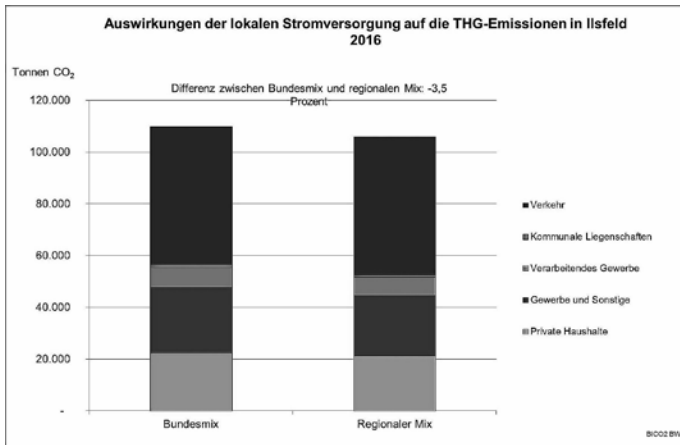

Vergleicht man die Daten für den Endenergieverbrauch nach Verbrauchssektoren in Ilsfeld von 2010 und 2016 bei den privaten Haushalten, so lässt sich eine leichte Verschiebung zugunsten der Wärme aus erneuerbaren Energien feststellen (im Jahr 2010 waren es 5761 MWh, 2016 dagegen 6183 MWh).

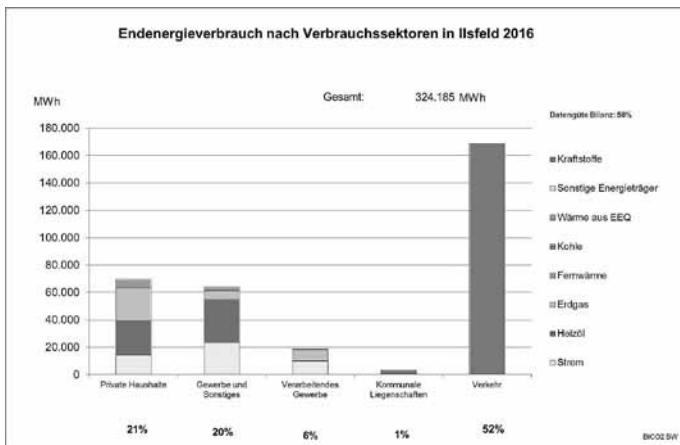

Der Anschluss der erneuerbaren Energiequellen Biogasanlage Beilstein und Abwasserwärme an die Energieerzeugung für das lokale Nahwärmenetz ist in diesem Jahr erfolgt. Hiermit wird nun ein Anteil von 44 % erneuerbare Energien im Mix erreicht, was sich sehr positiv in den Ergebnissen der nächsten CO<sub>2</sub>- und Energiebilanz niederschlagen wird.

**Landratsamt Heilbronn**



**Kontrolle von Bäumen an Straßen durch die Straßenmeistereien des Landkreises**

Gehölze haben als Elemente des Straßenbegleitgrüns wichtige verkehrstechnische, bautechnische, landschaftsgestaltende und landschafts-ökologische Funktionen. Um diese auf Dauer zu erhalten und aus Gründen der Verkehrssicherheit müssen Gehölzstreifen, Hecken und Einzelbäume an Straßen regelmäßig gepflegt und auch überprüft werden. Die Überprüfungen erfolgen zweimal im Jahr. Dabei werden alle größeren an der Straße gelegenen Bäume einmal im belaubten und einmal im unbelaubten Zustand vom Boden aus auf äußerlich erkennbare Anzeichen für eine Gefährdung der Verkehrssicherheit kontrolliert (Sichtkontrolle). In diesem Zusammenhang kann es dann auch dazu kommen, dass private Eigentümer darauf hingewiesen werden, dass auf ihrem Grundstück Gehölze/Bäume stehen, die die Verkehrssicherheit gefährden. Der Eigentümer hat dann Gelegenheit die Beseitigung des Gehölzes/Baumes zu veranlassen.

**„Mein Baum fürs Land“ Kreisforstamt Heilbronn organisiert Pflanzaktion für die Bevölkerung im Gemeindewald Flein**

Die Auswirkungen des Klimawandels, insbesondere des Hitzesommers 2018, sind auch in den Wäldern des Landkreises Heilbronn deutlich erkennbar. Selten war das Ausmaß an Dürre- und Borkenkäferschäden so groß wie in diesem Jahr. So liegt das bereits aufgearbeitete Schadholz im betreuten Wald des Kreisforstamtes bei rd. 70.000 Kubikmeter und damit bereits jetzt deutlich höher als im gesamten Vorjahr. In Folge davon sind zahlreiche Kahlfelder im Wald entstanden, die wieder aufgeforstet werden müssen.

Das Land Baden-Württemberg beteiligt sich deshalb mit dem *Motto* „Mein Baum fürs Land“ an der bundesweiten Initiative „#EINHEITSBUDELN – die große Baumpflanzaktion zum Tag der Deutschen Einheit“.

Im Rahmen dieser Initiative lädt das Forstamt des Landkreises Heilbronn alle Bürgerinnen und Bürger zu einer Pflanzaktion in den Gemeindewald Flein ein, um unter fachkundiger Anleitung durch Förster und Forstwirte eine durch Borkenkäferschäden entstandene Kahlfelder mit einem klimastabilen Eichen-Mischwald aufzuforsten.

**Die Pflanzaktion findet statt, am Freitag, den 04. Oktober 2019 (Brückentag), von 9.00 bis 12.00 Uhr.**

Begrenzte Parkmöglichkeiten bietet der Parkplatz am Autobahnzubringer bei Donnbronn. Die Pflanzfläche ist von dort fußläufig etwa 10 Minuten entfernt. Von Flein aus ist die Pflanzfläche auch mit dem Fahrrad erreichbar. Anfahrt vom Kreisel in der Ortsmitte über Erlachstraße und Altenbergweg, vorbei am Hotel „Wo der Hahn kräht“, immer geradeaus durch die Weinberge, danach etwa 300 Meter in den Wald. Die Wege zur Pflanzfläche sind ausgeschildert.

Pflanzmaterial und Werkzeuge werden bereitgestellt. Mitzubringen sind Arbeitskleidung, insbesondere geeignetes festes Schuhwerk und Arbeitshandschuhe, sowie falls erwünscht Verpflegung für den Eigenbedarf.

Für Rückfragen steht das Kreisforstamt unter Tel.-Nr. 07131 994-153 gerne zur Verfügung.

**Wir können was bewegen!**

**Erster Jugendnachhaltigkeitsgipfel in Heilbronn**

Mit einem bunten Programm findet am 26. und 27. September in der Aula des Heilbronner Bildungscampus das „Jugendgipfeltreffen“ zu den 17 Nachhaltigkeitszielen der Vereinten Nationen statt. Mit dem Projekt „FUTURE FASHION at school“ haben sich Schülerinnen, Schüler und Lehrkräfte weiterführender Schulen aus dem Raum Heilbronn ein Jahr lang intensiv mit nachhaltigen Textilien und bewusstem Konsum beschäftigt. Als Abschluss des Projekts findet nun ein zweitägiges „Jugendgipfeltreffen“ zu den 17 Nachhaltigkeitszielen der Vereinten Nationen statt, den sogenannten Sustainable Development Goals (SDGs). Die jungen Initiatoren wollen andere junge und ältere Menschen dazu inspirieren, sich mit dem Thema „Nachhaltiger & bewusster Konsum“ zu beschäftigen und selbst aktiv zu werden. So lautet ihr Motto: „interessieren – informieren – involvieren“! Der Heilbronner Jugendgipfel ist bundesweit die bisher größte Veranstaltung dieser Art. Erwartet werden Gäste aus ganz Deutschland und darüber hinaus. Neben einem bunten Programm an Workshops und Mitmachaktionen, z.B. mit dem Hope Theatre Nairobi, wird es interessante Vorträge und Gesprächsrunden mit hochrangigen Gästen wie dem Umweltwissenschaftler Prof. Dr. Ernst Ulrich von Weizsäcker und Julian Caletti von den Vereinten Nationen geben. Veranstalter des Jugendnachhaltigkeitsgipfels sind die Stiftung Entwicklungs-Zusammenarbeit Baden-Württemberg, die Stabsstelle Energie & Klima des Landratsamts Heilbronn, das UNITAR Ausbildungs- und Forschungsinstitut der Vereinten Nationen, KATE Umwelt & Entwicklung und die Initiative ONE WORLD des Friedrich-von-Alberti-Gymnasiums Bad Friedrichshall. Eingeladen sind neben

Schülerinnen und Schülern der weiterführenden Schulen auch interessierte Bürgerinnen und Bürger. Die Teilnahme und Verpflegung sind kostenlos. Eine vorherige Anmeldung ist unter [schuetz@fvag.net](mailto:schuetz@fvag.net) notwendig. Weitere Informationen unter [www.ff-at-school.de](http://www.ff-at-school.de).

## Kultur in Ilsfeld

### Nächste Veranstaltung im Ilsfelder Kulturkalender:

Aus der Reihe „Rathaus-Kultur

**Wenn Ihr ein Leben wollt, so steht es“**

**Luise Wunderlich und Verena Guthy-Homolka**

*Donnerstag, 24.10.2019 – 20.00 Uhr*

*Rathausfoyer, Rathaus Ilsfeld*

Lou Andreas-Salomé ist eine der faszinierendsten Persönlichkeiten der europäischen Geistesgeschichte. Eine Frau, die ihre Heimat St. Petersburg verließ, um in Zürich an der einzigen Universität zu studieren, die damals Frauen akzeptierte. Eine Wissbegierige, die sich mit bedingungsloser Leidenschaft auf die Philosophie, die Literatur, später die Psychoanalyse stürzte. Eine Partnerin, die mit Männern diskutieren und arbeiten wollte – gemeinsam, gleichberechtigt.



**Luise Wunderlich** hat sich tief in die Werke von und über Lou Andreas-Salomé hineingeknielt und spürt in ihrer Lesung der Faszination dieser Frau nach.

Dazu hat die Flötistin **Verena Guthy-Homolka** Musik von Komponistinnen der Zeit ausgewählt, darunter Lili Boulanger, Cécile Chaminade und Mel Bonis

**VVK 12 € / AK 14 € / Schüler 8 €**

**VVK-Stellen: Spielwaren Jäger, Bürgerbüro Ilsfeld oder telefonisch unter 07062/9042-18**

## Umwelt aktuell

### Recyclinghof Ilsfeld

Ilsfeld, Mercedesstraße

Donnerstag, Freitag 14.00 - 18.00 Uhr, Samstag 9.00 - 13.00 Uhr

### Häckselplatz Erddeponie Neckarwestheim

Freitag 13.30 - 17.00 Uhr, Samstag 8.30 - 12.00 Uhr

## Hausmüldeponien

### Eberstadt

Montag - Freitag 7.45 - 12.00 Uhr und 13.00 - 16.30 Uhr  
Samstag 9.00 - 11.30 Uhr

### Schwaigern-Stetten

Dienstag - Freitag 7.45 - 12.00 Uhr und 13.00 - 16.30 Uhr  
Samstag 8.00 - 12.30 Uhr

## Gemeindebücherei

### Gemeindebücherei Ilsfeld



#### Öffnungszeiten

Montag	15.00 Uhr - 19.00 Uhr
Mittwoch	9.00 Uhr - 12.00 Uhr
Donnerstag	15.00 Uhr - 18.00 Uhr

**Ilsfeld, Rathausstr. 8 (Sitzungssaal), Tel. 07062 9042-15**  
**[www.ilsfeld.de](http://www.ilsfeld.de) - Kultur + Bildung - Gemeindebücherei**

### Buchvorstellung

#### Thomas Gottschalk - Herbstbunt.

#### Wer alt wird, aber nicht klüger, ist selbst schuld

Biografie



Forever young?

Immer lief alles glatt in seinem Leben. Warum sollte sich daran etwas ändern, bloß weil Thomas Gottschalk eines Tages 60 wurde? Für die Figur gibt's die Mayr-Kur, und Workouts gibt's die Fitness. Doch in der zweiten Hälfte der Sechziger wird es unerwartet rumpelig: Der Oberschenkelmuskel gibt den Geist auf; das Haus brennt ab; und nach über 40

Jahren Ehe ist das Zusammenbleiben plötzlich nicht mehr selbstverständlich...

Thomas Gottschalk erzählt vom Älterwerden – nachdenklich, mit viel Humor und großer Offenheit. Seine Botschaft? Optimistisch!

#### Schwester Ewa - Enthüllungen

Biografie

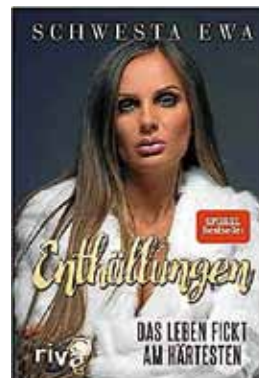

Rotlicht. Rampenlicht. Knast. Das sind die ungewöhnlichen Koordinaten, die das Leben von Deutschlands berühmtester Ex-Nutte bestimmen. Eigentlich hatte Ewa Malanda den Absprung aus der Prostitution schon geschafft und sich als Rapperin eine vielbeachtete Karriere in der Musikindustrie aufgebaut. Doch mit der Prominenz endeten die Probleme nicht. Ewa rutschte in die Kriminalität ab, 2017 stand sie vor Gericht und muss nun für Jahre in den Knast.

Zuvor erzählt Schwester Ewa noch die ungeschönte Wahrheit über ihr Leben. Von ihrer traumatischen Kindheit, ihrer Vergewaltigung und dem Abdriften in das Rotlichtmilieu. Dabei wirft sie auch einen schonungslosen Blick auf die Abgründe unserer Gesellschaft und erzählt Geschichten, die die Fassaden des Bürgertums bröckeln lassen.

## David Baldacci - Ausgezählt

Thriller

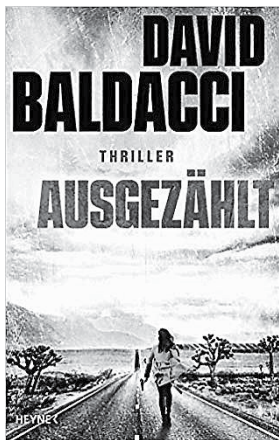

Als Atlee Pine sechs Jahre alt ist, dringt ein Mann in ihr Kinderzimmer ein und entführt ihre eineiige Zwillingsschwester Mercy. Mercy taucht nie wieder auf, Atlee bleibt traumatisiert zurück. Knapp dreißig Jahre später ist sie zur einzelgängerischen FBI-Agentin geworden, die sich ein möglichst einsames Büro nahe des Grand Canyon gewählt hat. Eines Tages wird am Boden der Schlucht ein grausam aufgeschlitztes Maultier gefunden. Ein scheinbar harmloser Provinzfall. Doch dann stößt Atlee auf Spuren einer mörderischen Verschwörung, die bis in

die obersten politischen Kreise reicht. Kann sie höchste Gefahr für Amerika und die Welt abwenden – und zugleich dem Entführer ihrer Schwester näher kommen?

## Soziale Einrichtungen

### Diakoniestation

#### Schozach-Bottwartal e. V.



Wir sind während unserer Bürozeiten von Montag bis Freitag in der Zeit von 7:00 bis 16:00 Uhr unter Tel. 07062 973050, 74360 Ilsfeld, Bahnhofstraße 2, für Sie erreichbar.

#### Kranken- und Altenpflege

Pflegedienstleitung: **Andrea Riedel**,

stellv. **Ursula Wüstholtz**

Tel. 07062 9730515, persönliche Sprechzeiten: Mo. bis Fr. von 7:00 bis 14:00 Uhr sowie nach Vereinbarung.

**Termine für Beratungsgespräche oder Termine für Qualitätssicherungsbesuche können Sie während der angegebenen Zeiten gerne vereinbaren.**

#### Hauswirtschaftliche Versorgung und Familienpflege

Einsatzleitung: **Nadine Bosch**,

stellv. Einsatzleitung **Regine Schmutzer**

Tel. 07062 9730513, persönliche Sprechzeiten:

Mo. bis Fr. von 8:00 bis 11:00 Uhr sowie nach Vereinbarung.

#### Verwaltung:

**Annette Burgard und Nicole Schöne**,

Tel. 07062 973050, Fax 07062 97305-20,

**Geschäftsführung: Matthias Brauchle**, Tel. 07062 9730512

info@diakonie-ilsfeld.de, www.diakonie-ilsfeld.de

### I A V-Beratungsstelle für ältere, hilfe- und pflegebedürftige Menschen



#### Sie finden Beratung und Unterstützung bei

- Krankheit, Alter und Behinderung,
- Pflegebedürftigkeit und damit verbundenen finanziellen und organisatorischen Fragen,
- der Vermittlung von ambulanten und stationären Hilfen rund um die Pflege, Krankheit, Alter und Behinderung.

Die Beratung ist neutral, trägerübergreifend, kostenlos und unterliegt

der Schweigepflicht. Ihre Ansprechpartnerin für die Gemeinden Abstatt, Beilstein, Ilsfeld und Untergruppenbach inkl. der Teilorte ist Frau Stöhr.

#### Die Beratungszeiten sind:

**Dienstag und Donnerstag: 10.00 - 12.00 Uhr**

**Telefon 07062 9730518, IAV-Stelle Ilsfeld, Bahnhofstr. 2.**

Selbstverständlich können für Beratungsgespräche auch Hausbesuche vereinbart werden.

### Königin-Charlotte-Stift



Schwabstr. 33, 74360 Ilsfeld, Tel.: 07062 91652-0 und Fa -290

Hausleitung:

Jochen Burkert

Hauswirtschaftliche Leitung:

Kathrin Sander

Verwaltung:

Margrit Mildner

#### Möchten Sie sich gerne ehrenamtlich engagieren und für andere Menschen Gutes tun?

Wir benötigen Sie für kleine Tätigkeiten z.B. spazieren gehen, vorlesen, basteln, unterhalten und was Sie gerne tun. Bitte rufen Sie uns an. Unsere Bewohnerinnen und Bewohner freuen sich.

**Termine zur Beratung und Hausbesichtigung können gerne vereinbart werden.**

Schwabstr. 33, Tel. 07062 91652-0, Fax 07062 91652-290

Am Sonntag 29.09.2019 hält Herr Buch den Gottesdienst.

Beginn um 11:15 Uhr im Kaffee

Gäste sind herzlich willkommen.

### Senioren Tagespflege Ilsfeld RV Heilbronn-Franken



#### Die TAGESPFLEGE - Gemeinsam statt einsam

Das richtige Angebot, wenn:

- Sie tagsüber nicht alleine zu Hause sein wollen oder können,
- Sie sich Abwechslung, Gesellschaft und Ansprache wünschen.
- Sie gerne an Gymnastik, Gedächtnis- und Ratespielen teilnehmen möchten,
- Sie gerne backen, singen, feiern, spazieren gehen und vieles mehr!
- Sie würden sich unsere Tagespflege gerne anschauen?

Vereinbaren Sie doch einen Termin zur Besichtigung!

Öffnungszeiten: Mo - Fr, 8.00 bis 16.00 Uhr

Telefon: 07062 - 979296

E-Mail: tagespflege-ilsfeld@asb-heilbronn.de

Ansprechpartner: Christine Bückert-Güth – Leitung

Birgit Koch – stv. Leitung

Wenn du noch nicht weißt, was du werden möchtest: wie wär's mit hilfsbereit?

### Bürger für Bürger e. V. Bürgerservice



Bürger der Gemeinde Abstatt – Beilstein – Ilsfeld – Untergruppenbach (mit eingemeindeten Orten) helfen ihren älteren und hilfsbedürftigen Mitbürgerinnen und Mitbürgern. Schwerpunktmäßig bietet der Verein Bürger für Bürger e.V. folgende Leistungen an, ohne in Konkurrenz zu den gewerblichen Unternehmen oder professionellen Organisationen zu treten:

- Kleine handwerkliche Hilfsdienste im Haus und Garten (Gardinen auf- und abhängen, Rasen mähen, Briefkasten leeren)

- Kleine Fahrdienste (auch mit Begleitung) zum Arzt, zur Massage etc.
- Haussitting (Haustiere füttern / ausführen, Blumen gießen)
- Kleine Besorgungen (Grab gießen, einkaufen, Arznei holen)
- Schriftverkehr mit Behördengängen zu Behörden/Krankenkassen
- Betreuung

**Neue Mitglieder, die Hilfeleistungen erbringen wollen**, können sich an die Ortskoordinatoren/in wenden.

Falls Sie den zuständigen Ortskoordinator/in Ihrer Gemeinde nicht erreichen können, wenden Sie sich an einen anderen Ortskoordinator/in!

**Wir alle helfen Ihnen!**

- |                        |  |
|------------------------|--|
| Für Abstatt            | Annette Jacob, Tel. 07062 / 61242      |
| Für Beilstein          | Ingrid Bauer, Tel. 07062 / 8802        |
| oder                   | Otto Sonnenwald, Tel. 07062 / 8790     |
| Für Ilsfeld +          | Jutta Layer, Tel. 07062 / 61029        |
| Schozach + Auenstein   | Mechthild Jäger, Tel. 07062 / 6967     |
|                        | Sonja Enzel, Tel. 07062 / 9157108      |
| Für Untergruppenbach + | Claudia Schlenker, Tel. 07131 / 970465 |
| Unter- u. Oberheinriet | Mechthild Jäger, Tel. 07062 / 6967     |
|                        | Jürgen Liedtke, Tel. 07130 / 6639      |

**Psychologische Außensprechstunde in Ilsfeld**



**Montags-Sprechstunde des Jugendamts Allgemeiner Sozialer Dienst**

Fragen und Probleme innerhalb der Familie? Frau Yelin, Bezirkssozialarbeiterin des Jugendamts, bietet in Ilsfeld, Rathausstraße 8, Raum 8, am ersten und dritten Montag des Monats, von 14.00 bis 16.00 Uhr, Eltern, Kindern und Jugendlichen Beratung und Unterstützung an.

Terminvereinbarungen sind vorab möglich unter Telefon: 07131 994-305 oder per Mail unter: e.yelin@landratsamt-heilbronn.

**Gerne können Sie sich mit Fragen in Verbindung mit:**

- \* Ihrem eigenen Leben (für Erwachsene und Jugendliche)
- \* Ihrer Familie
- \* Ihren Kindern
- \* Ihrer Partnerschaft
- \* Trennung oder Scheidung
- \* Ihrem Arbeitsplatz

an uns wenden, um gemeinsam Ideen und Lösungsmöglichkeiten zu entwickeln. Beraten werden Sie durch Angela Tatti, Dipl. Sozialpädagogin und Lebens-, Paar- und Erziehungsberaterin (EKFUL) in den Räumen der Diakoniestation (2. OG, 1. Raum rechts).

Termine erhalten Sie nach Absprache über das Sekretariat der Psychologischen Beratungsstelle des Kreisdiakonieverbandes unter 07131-964420. Die Erziehungs- und Jugendberaterung ist kostenlos.



**Denkt an die Umwelt**

Alte Zeitungen und Zeitschriften gehören nicht in den Müll sondern zum **Altpapier**

**Tageseinrichtungen für Kinder**

**TEK Villa**

**Ausflug zur BUGA in Heilbronn am 05. August 2019**

Bevor die Kinder mit ihren Familien in die wohlverdienten Sommerferien starteten, machten wir zum Abschluss des Kindergartenjahres noch einen gemeinsamen Ausflug beider Gruppen in die Bundesgartenschau Heilbronn. Tatsächlich war es für den größeren Teil der Kinder das erste Mal, dass sie die Bundesgartenschau besuchen konnten, und daher umso schöner, dass dies noch realisiert werden konnte. Auch zu diesem Ausflug fanden sich genügend engagierte Eltern, die bereit waren, uns mit einer Fahrgemeinschaft sicher ans Ziel zu bringen. Trotz anfänglichen Regens waren alle bestens gelaunt und sehr gespannt, was uns dort erwarten würde. Auf dem Gelände angekommen gab es von Anfang bis Ende unendlich viel zu sehen und zu bestaunen. Längere Zeit hielten wir uns bei den kleinen und kunstvoll angelegten Gärten auf. Dort konnten wir darauf eingehen, wo unsere Nahrungsmittel herkommen. Es war schön, dass doch viele Kinder einige Pflanzen erkannten, die auf dem Mittagstisch ankommen und die auf den ersten Blick nicht als solche zu erkennen sind, wie beispielsweise die Kartoffel. Nachdem wir an einer Station mit einer Pumpenmechanik Klänge erzeugten und uns auf einer riesigen Schultafel verewigten, durfte selbstverständlich der Besuch einer der vielen tollen Spielplätze auf der BUGA nicht fehlen. Da das Wetter leider nicht wesentlich besser wurde, konnten wir am Wasserspielplatz angekommen nur den Bereich daneben nutzen. Allerdings störte uns das wenig, denn die Kinder hatten einen riesen Spaß und kletterten gekonnt durch die großen Kugeln, die man auf anderen Spielplätzen vergeblich sucht. Das Highlight des Besuches folgte dann im Besucherzentrum der BUGA, wo wir einem sehr anschaulichen, kurzweiligen und sehr lehrreichen Vortrag über die faszinierenden Bienen lauschten durften. Sogar drei verschiedene Sorten Honig durften probiert und als Abschluss eine eigene Kerze aus Bienenwachs hergestellt werden. Wir waren alle begeistert! Um das Wissen reicher, wie wichtig die Bienen für unser aller Leben sind, versprach jeder, die Bienen und deren Lebensraum zu schützen. Nachdem wir uns im Anschluss bei einer ausgiebigen Vesperpause nochmals stärkten, machten wir uns auf den Rückweg nach Hause. Bereichert durch viele neue Eindrücke kamen wir wieder gut und auch ein bisschen erschöpft am Kindergarten an. Wir bedanken uns bei denen, die diesen Ausflug möglich machten, allen voran den Eltern, die keine Mühen scheuen, uns zu unterstützen!







## TEK Sternschnuppe

### Bunte Spielwelten

Als die Kinder aus der Gruppe 2 heute in die Kita kamen, war die Aufregung sehr groß. Denn es stand ein Ausflug zur Buga mit allen Kindern auf dem Programm! Unser Ziel waren die „Bunten Spielwelten“. Bei der Buga angekommen hieß es für uns als erstes frühstücken. Nachdem wir wieder mit Kraft und Energie gefüllt waren, machten wir uns auf den Weg zu den „Bunten Spielwelten“. Dort wurden wir von Carsten begrüßt. Er erklärte uns, dass wir alles ausprobieren dürfen. Wir müssen nur darauf achten, dass die Materialien bleiben, wo sie sind. Und dann legten wir auch schon gleich los. Es gab mehrere Stationen, wie zum Beispiel gab es viele Bausteine und Behälter, die in einem großen Kasten waren. Wir konnten auch verschiedene Steine und Perlen in unterschiedlichen Größen entdecken. Das war für uns sehr interessant. Wir hatten genügend Zeit alles auszuprobieren und zu experimentieren. Nach einem tollen Vormittag bedankten wir uns bei Carsten und machten uns auf den Weg in die Kita zurück.



im Dunkeln - das war vielleicht aufregend! Als aber dann Fledermäuse mitspielen wollten, wurde es uns doch zu unheimlich und wir liefen schnell in unsere Qua-Ki zurück. Dort zogen wir uns für das Bett um, putzten unsere Zähne und bekamen noch eine Geschichte vorgelesen. Danach waren alle Kinder so müde und schiefen ganz schnell ein. Die Eltern kamen gegen neun Uhr in die Qua-Ki zum gemütlichen Frühstück. Zum Abschluss bekam jedes Kind sein Portfolio und seinen selbstgebastelten Kalender mit nach Hause. Es war ein wunderschöner und toller Abschluss für die Fast-Schulkinder und ihre Eltern. Nun wünschen wir allen Qua-Ki-Schulanfängern mit ihren Familien alles Gute und viel Freude auf dem Weg durch die Schulzeit.



## TEK Farblecks



## TEK Quaki



### Vorschulkind-Ausflug mit anschließender Übernachtung

Am 26.07.2019 haben unsere beiden Vorschulkinder einen Ausflug nach Tripsdrill in den Erlebnispark gemacht.

Da es an diesem Tag die Sonne wirklich gut meinte, waren die Betreuerinnen mit ausreichend Wasser gewappnet. Mit Begeisterung sind Kinder und Erzieherinnen die verschiedensten Fahrgeschäfte gefahren, aber das Highlight war dann der Tausendfüßler. Da nicht viel los war, konnten wir immer sitzen bleiben und somit viele Runden nacheinander fahren. Alle, die mitfahren sind, jubelten mit und streckten ihre Hände in die Luft. Zwischendurch stärkten wir uns mit einem leckeren mitgebrachten Vesper, einem Eis und einer frisch gebackenen Waffel.



Den Abschluss bildete dann ein Mühlendurchgang in der „Alt-Männermühle“. Zurück in der Qua-Ki räumten wir unsere Sachen auf und bereiteten uns auf unsere gemeinsame Übernachtung vor. Als es dunkel wurde, unternahmen wir die Nachtwanderung. Gewappnet mit Leuchtstäben und Taschenlampe marschierten wir los. Unser Weg führte durch die Dunkelheit an der Schozach entlang in Richtung Spielplatz. Dort spielten wir

### Kinderhaus „Farblecks“

## Kleider- und Spielzeugbasar für Baby und Kind



**Sonntag, 13. Oktober 2019**  
**11-13 Uhr,**  
**Sturmfederhalle Schozach**

... mit Kuchenverkauf, auch zum Mitnehmen

Schwangereneinlass um 10.30 Uhr  
Mutterpass bitte mitbringen!  
(Begleitung mit einer Person möglich)

Verkäuferanmeldungen und Informationen:

16.09 - 19.09. Bestätigungen vorhandener Verkäufersnummern  
20.09. - 24.09. Anmeldung neue Verkäufersnummern

[www.schozacher-kleiderbasar.de](http://www.schozacher-kleiderbasar.de)

## Schulen

### Steinbeis-Realschule Ilsfeld



#### Begrüßung der neuen Fünftklässler an der Steinbeis-Realschule Ilsfeld

Am 12.09.2019 wurden 54 neue Schülerinnen und Schüler an der Realschule Ilsfeld begrüßt:

Der ökumenische Gottesdienst in der Ilsfelder Bartholomäuskirche wurde von Pfarrer Stähler, Pater Augustine und Religionslehrer Herr Veyhl geleitet.



Schülerinnen der Klassenstufe 10 begrüßten die Neuankömmlinge mit einem Lied, erzählten von ihrem ersten Tag an der Steinbeis-Realschule vor 6 Jahren und gaben den neuen Fünftklässlern gute Wünsche und Tipps mit auf den Weg. Die offizielle Begrüßung in der Schozachthalle begann mit einem Tanz der ehemaligen Fünftklässler unter der Leitung von Frau Kumpf.



Der Schulleiter Herr Gremmelmaier gab drei Wünsche mit auf den Weg: eine gute Klassengemeinschaft, die Sachen immer dabei zu haben und immer ein offenes Ohr zu finden. Auch der Chor unter der Leitung von Frau Weller, die Schulsozialarbeiterin Frau Zoher, die Sekretärin Frau Weimar und die Vorsitzende des Elternbeirates und des Förderkreises Frau Küstner begrüßten die neuen Schülerinnen und Schüler. Den restlichen Vormittag verbrachten die Schülerinnen und Schüler mit ihren neuen Klassenkameraden, sowie den Klassenlehrerinnen Frau Ingwertsen und Frau Richter. Währenddessen konnten es sich die Eltern im Elterncafé, welches vom Förderkreis veranstaltet wurde, gemütlich machen. Wir wünschen unseren neuen 5ern eine ereignisreiche, spannende und erfolgreiche Zeit an ihrer neuen Schule.

Andreas Gremmelmaier, Schulleiter

### Schlossbergschule Auenstein



#### Schlossbergschule Auenstein hebt ab!

Am Ende des Schuljahres gab es bei uns in der Schlossbergschule noch einmal ein echtes Highlight. Familie Weber organisierte einen echten Segelflieger und stellte uns diesen mitten auf den Schulhof!



Das war eine Superleistung, denn der Flieger passte nicht ganz auf den Hof und musste mit viel Muskelkraft rangiert werden. Im Anbau präsentierte die Familie noch sehr interessante Filme und Fotos zum Thema Segelfliegen, während einzelne Klassen beim Flieger eingewiesen wurden. Da war was los. Alle Klassen konnten den Segelflieger betrachten und hörten aufmerksam zu, wenn einer der Hobbysegler die Instrumente erklärte.



Für die Klasse 2a war das der Höhepunkt und der krönende Abschluss zum Thema "Fliegen, flattern, Flugobjekte". Endlich konnte man die Bremsklappen, die Seitenruder usw. vor Ort sehen und bestaunen. Das ist viel besser als nur Filme schauen und Arbeitsblätter bearbeiten. So merkt man sich alles einfach leichter. Wir danken der Familie Weber für den außerordentlichen Einsatz, die Kinder und ich werden das nie vergessen.

#### Ein Besuch in der Kläranlage

Ein toter Hund in einer Kläranlage, das hätten wir nicht erwartet. Mitte Juli 2019 besuchten wir, die Klasse drei, die Kläranlage in Ilsfeld.



Wir wurden in zwei Gruppen eingeteilt. In der Schule hatten wir schon viel über die Kläranlage gelernt. Aber wirklich gesehen hatten wir sie nicht. Henry, der Kläranlagenmitarbeiter, hat uns erklärt, dass 300 Liter Wasser in der Sekunde in die Kläranlage gepumpt werden. Aber nur wenn auch alle drei sogenannten Schnecken eingeschaltet sind. Jede Kläranlage hat einen Rechen. In Ilsfeld gibt es einen Stufenrechen. Er filtert große Schmutzteile heraus. Sie landen in einem Container. Wir haben uns sehr erschrocken, als wir gehört haben, dass im Rechen einmal ein toter Hund gefunden wurde. Der Sandfang nimmt auf der linken Seite den Sand weg, weil dieser sonst die empfindlichen Maschinen kaputt machen kann.



Auf der rechten Seite binden Styroporkügelchen das Fett. Im Vorklärbecken schwimmt alles was leichter ist als Wasser. Was schwerer ist, das setzt sich am Boden ab. Beides wird mit Schiebern entfernt. Im Belebungsbecken werden ganz viele Bakterien eingesetzt. Also wenn Du zwei Hände voll Wasser davon nimmst, hast Du über 1.000.000 Bakterien in Deiner Hand. Das Nachklärbecken ist ein riesengroßer Trichter. Da hinein passen 1.600.000 Liter. Das

gereinigte Wasser fließt wieder in die Schozach. Auch im Labor durften wir uns umschauen. Es war ein toller Vormittag.

## Volkshochschule Unterland



Ilse Bolg, Blumenstr. 8, 74360 Ilsfeld  
Tel. 07062 974381, Fax 07062 974382  
www.vhs-unterland.de, E-Mail: ilsfeld@vhs-unterland.de

### September 2019

- 192.30151.il Qi Gong**  
Do, 26.09., 18:45-19:45 Uhr, 12x, 45 €  
**192.30235.il ZUMBA®**  
So, 29.09., 10:00-11:00 Uhr, 15x, 56 €  
**192.30236.il ZUMBA®**  
So, 29.09., 11:00-12:00 Uhr, 15x, 56 €

### Oktober 2019

- 192.30237.il ZUMBA®**  
Di, 01.10., 19:30-20:30 Uhr, 10x, 40 €  
**192.42211.il Spanisch A1.1  
für Anfänger mit geringen Vorkenntnissen**  
Di, 01.10., 18:15-19:45 Uhr, 10x, 56 €  
**192.20530.il Orientalischer Ausdruckstanz**  
Di, 08.10., 20:00-21:30 Uhr, 8x, 45 €  
**192.40620.il English A2.1 –  
Activate your English, auch für Wiedereinsteiger**  
Di, 08.10., 18:15-19:45 Uhr, 9x, 51 €  
**192.21310.il Gitarre Grundkurs für Erw. & Jugendliche**  
Mi, 09.10., 18:00-19:00 Uhr, 9x, 68 €  
**Achtung geänderter Beginn: 192.40665.il English A2/B1  
Easy Conversation: Let's talk**  
Mi, 16.10., 19:00-20:30 Uhr, 8x, 45 €  
**192.30113.il Yogilates**  
Do, 10.10., 18:00-19:00 Uhr, 10x, 40 €  
**192.30201.il Faszio - Ganzheitliches Faszientraining**  
Do, 10.10., 20:05-21:05 Uhr, 12x, 45 €

- 192.30221.il Wirbelsäulengymnastik**  
Do, 10.10., 16:45-17:45 Uhr, 12x, 45 €  
**192.30222.il Wirbelsäulengymnastik**  
Do, 10.10., 17:45-18:45 Uhr, 12x, 45 €  
**192.30250.il Bodyfit**  
Do, 10.10., 19:00-20:00 Uhr, 12x, 45 €  
**192.30270.il Step & Gym**  
Do, 10.10., 19:00-20:00 Uhr, 10x, 42 €  
**192.40607.il Englisch A1.1  
für Anfänger ohne oder mit geringen Vorkenntnissen**  
Do, 10.10., 18:30-20:00 Uhr, 10x, 56 €  
**192.42210.il Spanisch A1.2  
für Anfänger mit Vorkenntnissen**  
Do, 10.10., 18:45-19:45 Uhr, 7x, 40 €  
**192.42260.il Vamos a hablar español!  
Spanisch Konversation A2**  
Do, 10.10./07.11./05.12./16.01./06.02./ 20:00-21:00 Uhr, 28 €  
**192.10540.il Das Marburger Konzentrationstraining  
Eltern-Informations-Abend**  
Fr, 11.10., 19:30-21:00 Uhr, 1x, 0 €  
**192.40605.il Englisch Starter A1.2  
für Anfänger mit geringen Vorkenntnissen**  
Fr, 11.10., 10:15-11:15 Uhr, 10x, 56 €  
**192.40622.il English A2.1**  
Fr, 11.10., 08:45-10:00 Uhr, 10x, 68 €  
**192.20925.il Kleine Nähwerkstatt:  
Kürbismännchen für Kinder ab 7 Jahren**  
Sa, 12.10., 09:30-12:00 Uhr, 1x, 18 €  
**192.60730.il Eurokom Exam Preparation  
Vorbereitung auf die Englischprüfung Realschule**  
Sa, 12.10., 10:00-12:40 Uhr, 3x, 55 €  
**192.20855.il Steinskulpturen –  
Bildhauer-Workshop Kreatives aus Stein**  
Mi, 16.10., 18:00-21:30 Uhr, 4x, 134 €  
**192.50101.il EDV-Basiswissen –  
Erste Schritte am Computer mit Windows**  
Mi, 16.10., 19:00-21:30 Uhr, 5x, 132 €  
**192.10410.il Mit der Ilse in die Pilze - Pilzexkursion**  
Sa, 19.10., 10:00-16:00 Uhr, 1x, 25 €  
**192.10541.il Marburger Konzentrationstraining  
für Kinder der 3./4. Klasse**  
Sa, 19.10., 10:00-11:15 Uhr, 6x, 59 €  
**192.10542.il Marburger Konzentrationstraining  
für Kinder der 1./2. Klasse**  
Sa, 19.10., 11:30-12:45 Uhr, 6x, 59 €  
**192.20840.il STELEN-KUNST:  
Im Bogen mit Paul Berno Zwosta**  
Sa, 19.10., 10:00-16:00 Uhr, 1x, 54 €
- November 2019**  
**192.20961.il Spinnen mit der Handspindel  
für Erw. u. Jugendl. ab 12**  
Sa, 02.11., 14:00-17:00 Uhr, 1x, 16 €  
**192.50170.il Android-Smartphone und -Tablet  
Einrichtung und Personalisierung des Gerätes**  
Di, 05.11., 18:30-21:30 Uhr, 1x, 29 €  
**192.30547.il Italienisch Kochen mit Imma Celentano**  
Do, 07.11., 18:30-22:30 Uhr, 1x, 38 € inkl. Lebensmittel  
**192.30572.il Whisky-Seminar  
Eine außergewöhnliche Whisk(e)y-Weltreise**  
Fr, 08.11., 19:00-22:00 Uhr, 1x, 16 €  
**192.20000.il 24 FOLK STRINGS  
Irish Folk - ganz nah dran im Rathausfoyer**  
Sa, 09.11., 20:00 Uhr, VK 12 €/erm. 10 €; AK 14 €/erm. 10 €  
**192.20830.il Töpfern zu Weihnachten:**

**Sternenschale für Kinder von 5 - 12 Jahren**

Sa, 09.11., 13:00-15:00 Uhr, 1x, 10 €

**192.40403.il Deutsch A1.1**

für Anfänger ohne Vorkenntnisse

Sa, 09.11., 08:30-12:00 Uhr, 5x, 96 €

**192.60731.il Eurokom Exam Preparation**

Vorbereitung auf die Englischprüfung Realschule

Sa, 09.11., 10:00-14:00 Uhr, 2x, 55 €

**192.20790.il Handlettering f. Erw. u. Jugendl. ab 12**

Mo, 11.11., 18:30-21:30 Uhr, 1x, 18 €

**192.30520.il Weihnachtsbäckerei**

Di, 12.11., 18:30-22:15 Uhr, 1x, 27 € inkl. Lebensmittel

**192.30590.il Thermomix und die Weihnachtsbäckerei**

Mi, 13.11., 18:30-21:30 Uhr, 1x, 31 € inkl. Lebensmittel

**192.30591.il Thermomix und die Weihnachtsbäckerei**

Do, 14.11., 18:30-21:30 Uhr, 1x, 31 € inkl. Lebensmittel

**192.21075.il Weihnachtliche Glückswächter-Werkstatt für Kids ab 5**

Fr, 15.11., 15:00-17:30 Uhr, 1x, 18 €

**192.21100.il Digital fotografieren: Grundlagen**

Fr, 15.11., 19:30-21:30 Uhr + Sa, 16.11., 14:00-17:30 Uhr, 32 €

**192.20962.il Spinnen mit der Handspindel**

für Erw. u. Jugendl. ab 12

Sa, 16.11., 09:30-12:30 Uhr, 1x, 16 €

**192.21076.il Weihnachtliche Glückswächter-Werkstatt für Kids ab 5**

Sa, 16.11., 09:30-12:00 Uhr, 1x, 18 €

**192.30255.il fitdankbaby® maxi**

für Mütter mit Babys von 7 - 14 Monaten

Mo, 18.11., 09:00-10:15 Uhr, 8x, 90 €

**192.30256.il fitdankbaby® mini**

für Mütter mit Babys von 3 - 7 Monaten

Mo, 18.11., 10:30-11:45 Uhr, 8x, 90 €

**192.30565.il Männer backen Plätzchen**

Mo, 18.11., 18:30-22:00 Uhr, 1x, 16 €

**192.30521.il Weihnachtsbäckerei**

Di, 19.11., 18:30-22:15 Uhr, 1x, 27 € inkl. Lebensmittel

**192.50172.il Android-Smartphone und -Tablet**

Praxis und Anwendung

Di, 19.11., 18:30-21:30 Uhr, 1x, 29 €

**192.30548.il Italienisch Kochen mit Imma Celentano**

Mi, 20.11., 18:30-22:30 Uhr, 1x, 38 € inkl. Lebensmittel

**192.20517.il Israelische Tänze**

Fr, 22.11., 19:30-21:00 Uhr, 1x, 6 €

**192.20965.il Gestickte Weihnachtskarten für Kids ab 9**

Sa, 23.11., 10:00-12:30 Uhr, 1x, 13 €

**192.30175.il Zen Meditation**

Sa, 23.11., 10:00-12:15 Uhr, 1x, 12 €

**192.21060.il Herbst- oder weihnachtliche Kränze aus Naturmaterialien**

Mo, 25.11., 18:30-21:30 Uhr, 1x, 16 €

**192.20960.il Gestickte Weihnachtskarten**

Mi, 27.11., 19:00-21:30 Uhr, 1x, 16 €

**192.30180.il Klangreise –**

mit Klangschalen entspannt ins Wochenende

Fr, 29.11., 19:00-20:00 Uhr, 1x, 12 €

**192.30585.il In der Weihnachtsbäckerei für Kids von 5-8**

Fr, 29.11., 15:00-17:30 Uhr, 1x, 20 € inkl. Lebensmittel

**192.10460.il Grundlagen Motorsägenarbeit**

Sa, 30.11., 8:00-12:30 Uhr + Sa, 07.12., 8:00-16:30 Uhr, 140 €

**192.30586.il In der Weihnachtsbäckerei für Kids von 5-8**

Sa, 30.11., 09:30-12:00 Uhr, 1x, 20 € inkl. Lebensmittel

**192.30587.il Leckereien aus der Adventsbäckerei für Kids ab 9**

Sa, 30.11., 13:00-16:30 Uhr, 1x, 24 € inkl. Lebensmittel

**Januar 2020**

**192.60770.il Mathematik Abiturvorbereitung für das allgemeinbildende Gymnasium in den Weihnachtsferien**

Do, 02.01., 09:00-14:00 Uhr, 3x, 99 €

**192.60790.il Englisch Abiturvorbereitung für das allgemeinbildende Gymnasium in den Weihnachtsferien**

Do, 02.01., 10:00-13:30 Uhr, 3x, 69 €

**192.30149.il Faszientraining mit Yoga**

Di, 07.01., 09:15-10:30 Uhr, 12x, 56 €

**192.30150.il Faszientraining mit Yoga**

Di, 07.01., 10:30-11:45 Uhr, 12x, 56 €

**192.30238.il ZUMBA®**

Di, 07.01., 19:30-20:30 Uhr, 7x, 28 €

**192.30262.il Fitness Mix**

Di, 07.01., 18:45-19:45 Uhr, 6x, 23 €

**192.40621.il English A2.1 –**

Activate your English auch für Wiedereinsteiger

Di, 07.01., 18:15-19:45 Uhr, 5x, 28 €

**192.40666.il English A2/B1**

Easy Conversation: Let's talk

Mi, 08.01., 19:00-20:30 Uhr, 5x, 28 €

**192.30240.il STRONG by Zumba® auch f. Jugendl. ab 16**

Fr, 10.01., 09:00-10:00 Uhr, 10x, 40 €

**192.40606.il Englisch Starter A1.2**

für Anfänger mit geringen Vorkenntnissen

Fr, 10.01., 10:15-11:15 Uhr, 5x, 28 €

**192.40623.il Englisch A2.1**

Fr, 10.01., 08:45-10:00 Uhr, 5x, 36 €

**192.10461.il Grundlagen Motorsägenarbeit**

Sa, 11.01., 8:00-12:30 Uhr + Sa, 18.01., 8:00-16:30 Uhr, 140 €

**192.40404.il Deutsch A1.1**

für Anfänger ohne Vorkenntnisse

Sa, 11.01., 08:30-12:00 Uhr, 5x, 96 €

**192.42212.il Spanisch A1.2**

für Anfänger mit geringen Vorkenntnissen

Di, 14.01., 18:15-19:45 Uhr, 5x, 28 €

**192.50171.il Android-Smartphone und -Tablet**

Einrichtung und Personalisierung des Gerätes

Di, 14.01., 18:30-21:30 Uhr, 1x, 29 €

**192.21311.il Gitarre Grundkurs für Erw. & Jugendl.**

Mi, 15.01., 18:00-19:00 Uhr, 5x, 40 €

**192.30264.il Fitness Mix in Auenstein**

Mi, 15.01., 18:20-19:20 Uhr, 6x, 23 €

**192.30146.il Yoga – finde deine innere Balance!**

Mi, 15.01., 20:00-21:30 Uhr, 6x, 34 €

**192.50150.il Internet für Einsteiger**

Mi, 15.01., 19:00-21:15 Uhr, 4x, 98 €

**192.40608.il Englisch A1.1**

für Anfänger ohne oder mit geringen Vorkenntnissen

Do, 16.01., 18:30-20:00 Uhr, 10x, 56 €

**192.30181.il Klangreise –**

Entspannt mit Klangschalen ins Wochenende

Fr, 17.01., 19:00-20:00 Uhr, 1x, 12 €

**192.30560.il Peruanische Küche - Cocina peruana**

Fr, 17.01., 18:00-21:30 Uhr, 1x, 32 € inkl. Lebensmittel

**192.21101.il Digital fotografieren: Grundlagen**

Sa, 18.01., 09:30-17:00 Uhr, 1x, 32 €

**192.20856.il Steinskulpturen -**

Bildhauer-Workshop Kreatives aus Stein

Mi, 22.01., 18:00-21:30 Uhr, 4x, 134 €

**192.21005.il Weidenflechten:**

Objekte für Garten und Balkon am Abend

Fr, 24.01., 17:30-21:30 Uhr, 1x, 24 €

**192.20730.il Experimentelles Acrylmalen**

**Workshop am Wochenende**

Sa, 25.01., 10:00-17:00 Uhr, 1x, 32 €

**192.21006.il Korbflechten mit Weiden**

Sa, 25.01., 08:30-17:30 Uhr, 1x, 44 €

**192.50173.il Android-Smartphone und -Tablet**

**Praxis und Anwendung**

Di, 28.01., 18:30-21:30 Uhr, 1x, 29 €

**192.30310.il Darm okay - alles okay?!**

Do, 30.01., 19:00-20:30 Uhr, 1x, 7 €

**192.21007.il Weidenflechten:**

**Objekte für Garten und Balkon am Abend**

Fr, 31.01., 17:30-21:30 Uhr, 1x, 24 €

**Zusatzangebot: 192.305703.il Weinseminar:**

**Wein und Gewürze - ein Genuss-Seminar**

Fr, 31.01., 19:00-22:00 Uhr, 1x, 33 € inkl. Lebensmittel

**Februar 2020**

**192.21008.il Korbflechten mit Weiden**

Sa, 01.02., 08:30-17:30 Uhr, 1x, 44 €

**192.30522.il Backen mit dem Konditormeister:**

**Schwarzwälder Kirschtorte**

Di, 04.02., 18:00-22:00 Uhr, 1x, 19 €

**192.30592.il Thermomix - „Menü für Zwei“ nicht nur zum Valentinstag**

Fr, 07.02., 18:30-21:30 Uhr, 1x, 31 € inkl. Lebensmittel

**192.50174.il Android-Smartphone und -Tablet - Workshop**

Di, 11.02., 18:30-21:30 Uhr, 1x, 29 €

**192.60710.il Mathematik Power-Kurs**

**Vorbereitung auf die Realschul-Abschlussprüfung in den Faschingsferien**

Mo, 24.02., 12:15-15:15 Uhr, 4x, 79 €

**192.60771.il Mathematik Abiturvorbereitung**

**für das allgemein bildende Gymnasium in den Faschingsferien**

Mo, 24.02., 09:00-12:00 Uhr, 4x, 79 €

**192.60791.il Englisch Abiturvorbereitung**

**für das allgemein bildende Gymnasium in den Faschingsferien**

Mo, 24.02., 10:00-13:30 Uhr, 3x, 69 €